



# VERDADE E LUZ <sup>35</sup> ANOS

JORNAL ESPÍRITA MENSAL

**USE INTERMUNICIPAL DE RIBEIRÃO PRETO**

Brodowski, Cajuru, Cravinhos, Dumont, Guatapar, Jardinpolis, Lus Antnio, Pontal, Pradpolis, Ribeir Preto, Santa Cruz da Esperana, Santa Rita do Passa Quatro, Santa Rosa de Vterbo, So Simo, Serra Azul, Serrana, Sertozinho.

Ano XXXV - N 414 - Julho de 2020

“O Reino do Cus  como um tesouro escondido no campo”.

(Mt 13,44-46)



Em julho, o tema abordado pelos expositores da USE RP ser “As Parbolas do Tesouro Escondido e da Prola. As palestras sero transmitidas no facebook da USE RP, nas segundas - feiras, s 20 horas. (pg. 5 )

**“Sobre o declnio do movimento esprita francs aps Kardec” Artigo de Marco Milani  destaque desta edio.**  
Pgina 12

**90 ANOS DO CENTRO ESPRITA BATURA**  
Conhea sua histria nas pginas 6 e 7

**Notcias do Movimento Esprita local, regional e estadual**  
Pgina 10



**Esta edio do Jornal Verdade e Luz ser distribuda somente por meios eletrnicos.**



## Mensagem da Comissão Executiva

### REUNIÃO MENSAL DA USE RP

A reunião do Conselho Deliberativo da USE RP será virtual, no dia 11 de julho, às 15 horas.

### Expediente

Veículo de divulgação do Movimento Espírita de Ribeirão Preto e região Editado pela União das Sociedades Espíritas Intermunicipal de Ribeirão Preto CNPJ 54.171.038/0001-56 Órgão da União das Sociedades Espíritas do Estado de São Paulo Registro Civil de Pessoa Jurídica do Jornal - nº 32.007.

#### Conselho Editorial e Consultivo

Comissão Executiva da USE RP

#### Jornalista Responsável

Ednir da Silva Malvestio

Registro 0017633/SP

**Diagramação:** Ney Tosca

#### Correspondências:

Rua Jorge Velho 59

CEP: 14050-280 - Ribeirão Preto SP.

**e-mail:** jornalverdadeeluz@gmail.com

Telefone:s (16) 3610-1120

(16) 92000 3870 (whatsapp)

**Artigos recebidos:** Serão publicados apenas as matérias que estiverem de acordo com o objetivo e a orientação doutrinária do jornal.

#### Comissão Executiva da USE 2018-2021

#### Presidente

Mário Gonçalves Filho

#### 1º Vice-presidente

Ana Maria de Souza

#### 2º Vice-presidente

Pascoal Antônio Bovino

#### Secretário Geral

Adilson dos Santos Araújo

#### 1º Secretário

Ana Rita Roque Fernandes

#### 2º Secretário

Priscila Helena de Andrade

#### Tesoureiro Geral

Antônio Malvestio

#### 1º Tesoureiro

Ivanir Fernandes Passos

#### 2º Tesoureiro

Abraão Guevara Weigert Cleto

#### Patrimônio

Gilmar de Jesus Persona

## Educação e felicidade para o Espírito

Nesta edição encontra-se uma série de artigos que trazem interessantes e relevantes reflexões, as quais podem ser aplicadas a diversos ângulos da vida, inclusive ao que passa a humanidade nestes dias de pandemia.

De repente o isolamento social, imposto pelo novo corona vírus, fez repensar o que realmente importa para a vida do Espírito, ser imortal, destinado ao progresso contínuo e infinito.

Na página 5 encontramos o artigo de Edegar Tão, discorrendo sobre as parábolas "do tesouro escondido" e "da pérola" contadas por Jesus quando compa-

rou o Reino do Céu a um tesouro escondido, convidando a todos a se desfazer de velhos hábitos, filhos do orgulho e egoísmo, e a desenvolvermos a fraternidade e a solidariedade.

Virtudes estas que com certeza levarão para um estado de maior felicidade, sentimento este que a humanidade procura incansavelmente, e que a encontrará ao seguir a dica apontada no texto de Lara Arrais Bortolin, na página nove.

Allan Kardec diz, em seu comentário à questão 685 de O Livro dos Espíritos, que a educação consiste na arte de formar caracteres e incutir há-

bitos. Aprofundando este conceito, Nilza Pelá, na página 4, apresenta um estudo sobre educação, em pontos em que o tema é tratado em O Evangelho Segundo o Espiritismo.

Marcia Pacciullo, na página 3, faz um minucioso estudo sobre o porquê da pandemia, ressaltando que "o Espiritismo pode oferecer apontamentos de grande valor a todos os que desejam compreender mais profundamente a questão, para fortalecer-se diante dos sofrimentos e dificuldades que a pandemia nos trouxe".

A equipe do Departamento de Evangelização Infantil da

USE de Ribeirão Preto, arremata as reflexões lembrando a importância do núcleo familiar, como um lugar seguro para o fortalecimento de cada pessoa em sua busca pelo aprimoramento moral.

Ainda nesta edição temos as notícias do movimento espírita, com destaque especial aos 90 anos do Centro Espírita Baturá. Confira a história desta instituição nos artigos de Leda Marques Bigheti e Marina Colli, respectivamente nas páginas 6 e 7.

Boa leitura!

**Mário Gonçalves Filho**

### ATIVIDADES DA USE – INTERMUNICIPAL RIBEIRÃO PRETO

#### Julho de 2020

DIA	HORÁRIO		EVENTO / ATIVIDADE
	DAS	ÀS	
<b>Todas as atividades da USE RP serão virtuais</b>			
10	18:30	20:00	Reunião da Comissão Executiva
11	15:00	17:30	Reunião do Conselho Deliberativo
24	09:00	11:00	Reunião da Comissão Executiva e Departamentos
26	09:30	11:30	Reunião do Departamento de Mediunidade

#### Sociedades Aniversariantes

Fundação	Anos	Sociedade	Endereço
01/07/1955	65	Centro Espírita Apóstolo Pedro	Rua Jorge Velho, 59 - V. Amélia - Ribeirão Preto
12/07/1930	90	Centro Espírita Baturá	Rua Rodrigues Alves, 588 - V. Tibério - Ribeirão Preto
13/07/1907	113	Centro Espírita Deus e Caridade	Rua Carlos Gomes, 878 - Centro - Sertãozinho

**Informações: Livraria Espírita Verdade e Luz - Telefone (16) 3610 1120 e (16) 920003870 - WHATSAPP**



**SUGESTÕES E COMENTÁRIOS**  
jornalverdadeeluz@gmail.com



**Dr. Marcelo Tamer Cardili**  
(atende UNIMED)

CRM - 82.220



**Dr. Renato Tamer Cardili**  
(atende SÃO FRANCISCO)

CRM - 86.808

Oftalmologia clínica | Cirurgias de miopia, hipermetropia e astigmatismo | Cirurgia em plástica ocular  
Cirurgia de catarata com técnica moderna de facoemulsificação | Lentes de contato

**Hospital Oftalmológico Ribeirão Preto - Av. José Adolfo Bianco Molina, 2235 - Jardim Canadá - Ribeirão Preto**

**Fone: (16) 3623.5811**

## Artigo

# Pandemia! por quê?

**D**esde o momento em que a Pandemia provocada pelo Coronavírus foi anunciada pela OMS, muitas pessoas vêm se perguntando: Por quê?

Do ponto de vista físico, a Ciência conhece as causas da pandemia e tem utilizado todo o conhecimento adquirido até aqui para minimizar a propagação e as consequências da pandemia.

O Espiritismo pode oferecer apontamentos de grande valor a todos os que desejam compreender mais profundamente a questão, para fortalecer-se diante dos sofrimentos e dificuldades que a pandemia nos trouxe.

Em primeiro lugar, aprendemos com a Doutrina Espírita que somos Espíritos! Logo, somos imortais, porque o Espírito é imaterial e só o que é material está sujeito às Leis da Matéria. Somente nossos corpos são atingidos pelas transformações materiais, pelo envelhecimento e pelas doenças. E quando a morte (cessação das atividades orgânicas vitais) nos acomete, nós nos desprendemos das vestes materiais que

já não nos servem e retornamos para a Pátria Espiritual, nossa realidade de origem e destino eterno.

As Leis Divinas representam a vontade do Criador junto à Criação, uma espécie de roteiro evolutivo inexorável à que tudo e todos estamos submetidos.

Dentre essas Leis, queremos destacar a Lei de Progresso. De acordo com essa Lei, tudo progride incessantemente, tudo se transforma para melhor. Os Espíritos, valendo-se de seus esforços e da contribuição do tempo, estão em ininterrupto progresso, bem como está em progressiva transformação os seus corpos físicos e a natureza dos planetas que lhes servem de morada (animais e plantas, inclusive).

Sendo assim, fica mais fácil entendermos por que a Reencarnação também é uma lei divina e natural. Se o Espírito fosse criado no momento do seu nascimento no corpo físico, teria que aprender tudo do começo e, dessa forma, o progresso não se cumpriria. Mas, já existindo antes do seu nascimento na carne, o Espírito traz

o conhecimento e o aprendizado moral já adquiridos e tem a oportunidade do recomeço. Desse modo, a Lei de Progresso se cumpre para ele e, dependendo de seus esforços, a sua evolução será mais rápida ou mais lenta.

Além disso, a Providência Divina se vale de outros instrumentos para impulsionar o nosso progresso coletivo, pois não existe nada na Criação que não tenha uma finalidade útil.

Assim, podemos observar que após as calamidades naturais (terremotos, tsunamis, erupções, etc.) ou aquelas provocadas pelos homens (guerras, mudanças climáticas, etc.), a mobilização dos povos e o empenho nas pesquisas científicas são capazes de promover grandes avanços para a humanidade em geral. Somos dotados de inteligência e nossa capacidade de superação e aprendizado são infinitos.

Mas, embora a evolução da humanidade seja contínua, ela se faz em ciclos. E, ao término de cada ciclo evolutivo, nos valem do aprendizado adquirido na fase anterior para iniciar-

mos um novo ciclo, com novas modalidades de provas e experiências edificantes.

Na atualidade, a humanidade terrena passa por uma fase de transição entre um ciclo de aprendizado que vai se concluindo e outro que se aproxima, gradativamente, para que possamos nos adaptar às mudanças necessárias. Nos últimos séculos, um inquestionável progresso intelectual vem se estabelecendo, porém, pouco avançamos moralmente.

O surgimento dessa Pandemia é mais um convite da Providência Divina para que, aos esforços científicos, possamos acrescentar esforços morais, quais sejam: a solidariedade, a fraternidade e a caridade. A humanidade se perdia em meio aos vícios físicos e morais, em detrimento das conquistas espirituais que constituem o seu verdadeiro tesouro. Permitimos que o Materialismo se imiscuisse em nossas vidas pessoais e em nossas instituições, estabelecendo valores e paradigmas ilusórios, que nos distanciaram da real compreensão da vida e dos instrumentos que ela nos oferece para sermos verda-

deiramente felizes.

Nesse momento, mais do que a vitória sobre o vírus, precisamos conquistar a vitória sobre nós mesmos! Para essa empreitada, o Evangelho de Jesus terá um papel preponderante e deve ser visto como um roteiro de conduta edificante para todos e não apenas como um livro de conteúdo místico.

Os ensinamentos do Cristo, quando bem compreendidos e sentidos, nos oferecem um roteiro seguro para a nossa espiritualização e para a conquista dos valores imorredouros da alma, alavancando o nosso progresso moral e minimizando os nossos sofrimentos, por nos tornar mais conscientes e atuantes perante a Vida e o nosso semelhante! Disse o Mestre: "Conhecereis a verdade e a verdade vos libertará".

Então, voltemos à pergunta inicial: por que a Pandemia? Responderemos: Para nosso aprendizado moral e nosso progresso espiritual, mais do que para qualquer outro valor!

**Márcia Pacciullo**

**SELMA BARROS**  
CRP 06/67571  
**PSICÓLOGA**  
16 99204.3758  
Rua Aureliano Garcia de Oliveira, 185  
Sala 15 - Nova Ribeirânia

**ÓPTICA TRÊS**  
Qualidade e exatidão ao seu dispor

ÓCULOS PARA **SOL E GRAU**

(16) 3635-2090  
(16) 98870-4210  
@opticasres@hotmail.com

Rua Prudente de Morais, 543 - Centro  
Ribeirão Preto/SP

"ESPECIALISTA NO LOCAL"

**Turboluz**

TURBOLUZ - COMÉRCIO DE TURBINAS LTDA.

Recuperação de Tubos da Linha Lacon e Garret.  
Turbo para MBB, Scania, Volvo, Caterpillar,  
Tratores Ford e Valmet

O MELHOR POSTO DE SERVIÇO DA REGIÃO

Av. Brasil, 3.830 - CEP 14078-000  
3628-0741 e 3626-1650  
Ribeirão Preto

**Banca do Livro Espírita**  
**"18 de Abril"**

Localizada na  
Praça da Catedral.  
Sempre com os  
últimos lançamentos  
(16) 3236.5719  
Ribeirão Preto

Dra. Nilda S. N. Machado de Abreu  
CROSP 44.503  
Cirurgiã Dentista

PREVENÇÃO - REABILITAÇÃO ORAL  
DENTÍSTICA RESTAURADORA  
ESTÉTICA  
ODONTOPEDIATRIA - IMPLANTE

Rua Piauí, 970  
(16) 3630-0404 - 3630-6187

**DESPACHANTE**

**EDUARDO**

Eduardo Pereira Junior  
DESPACHANTE DOCUMENTALISTA  
SSP 1008

edudespachante@terra.com.br  
Rua Tamandaré, 1298 - 14085-070 - Rib. Preto SP

**Fone: 16 3612-1217**

**ELÉTRICA BEGE**

Comércio de Materiais Elétricos,  
Ferragens e Ferramentas

8.000 itens para sua residência  
e construção

Rua João Guião, 1417 - V. Virgínia  
(16) 3637 0202

**ROSANGELA'S FLORES E CESTAS**

3635-1914

Decoração para: casamentos, formaturas, festas de 15 anos, eventos, etc. (temos chocolate caseiro). Arranjos florais, naturais e artificiais.

TUDO EM FLORES PARA VOCÊ  
Rua Aurora, 130 - Ribeirão Preto

**Educação**

# A palavra educação em o evangelho segundo o espiritismo

Nilza Teresa Rotter Pelá (ropela.nilza@gmail.com)

**M**uito se fala de “educação” como fator importante no processo evolutivo do Espírito imortal e a literatura espírita é rica de obras que se dedicam a essa temática. Como esse termo aparece em O Evangelho segundo o Espiritismo e com que significado ele é usado foi o objeto de nossa busca. Apresentamos no quadro a seguir onde localizamos a palavra educação, por quem foi usada e com qual significado a ela atribuído.

CAPÍTULO / TEMA	AUTOR	CONTEÚDO
III - MUNDOS DE EXPIAÇÃO E PROVAS	SANTO AGOSTINHO	Os selvagens são Espíritos recém-saídos da infância que estão na Terra para um curso de <i>educação</i>
IX – AFABILIDADE E DOÇURA	LÁZARO	Usa a palavra <i>educação</i> significando procedimento refinado
XII - O DUELO	AGOSTINHO	Os duelistas, via de regra, pertencem às classes mais cultas. “Criaturas sem <i>educação</i> com imperfeitas noções do bem e do mal”
XIV-A INGRATIDÃO DOS FILHOS E OS LAÇOS DE FAMÍLIA	SANTO AGOSTINHO	Responsabilidade dos pais de dar aos filhos “ <i>educação</i> que lhes auxiliem seu aperfeiçoamento e seu bem estar futuro...” eliminar pela <i>educação</i> os maus princípios inatos de existências anteriores”.
XIX - A FÉ RELIGIOSA. CONDIÇÃO DA FÉ INABALÁVEL	KARDEC	Há pessoas nas quais a fé é inata, essas “já creem e compreendem, trazem ao renascerem a intuição do que souberam, estão com a <i>educação</i> feita” ...outras “tudo tem que aprender, estão com a <i>educação</i> a fazer”.
XXXVIII PRECE PELOS OBSEDIADOS (Prefácio)	KARDEC	“é preciso levar o Espírito perverso a renunciar aos seus maus desígnios; é preciso fazer nascer nele o arrependimento e o desejo do bem, com a ajuda de instruções habilmente dirigida, nas evocações particulares feitas com vistas à sua <i>educação moral</i> ”.

Agostinho, referindo-se aos duelistas, faz uma importante diferenciação entre cultura e educação moral, apontando que embora, na maioria das vezes, os duelistas tenham cultura, mas não tem educação por portar falsa noção do bem e do mal. De alguma forma Lázaro também aponta que procedimento refinado necessariamente não indica bagagem moral de respeito ao próximo, uma vez que pode significar apenas disfarce para ocultar seu verdadeiro caráter.



**PROGRAMA VISÃO ESPÍRITA**  
 Convite para a construção de um mundo melhor

- Notícias
- Crônicas
- Diálogos
- Reflexões

ASSISTA O PROGRAMA VISÃO ESPÍRITA  
**TVRP-CANAL 9 DA NET**  
 TODO DOMINGO AS 11:30H

REPRISES:  
 SEG 10:30H, QUAR 12:00H, QUI 15:00H, SÁB 20:00H

ASSISTA TAMBÉM  
[www.youtube.com/programavisaoespirita](http://www.youtube.com/programavisaoespirita)  
 e na tv mundo maior - toda quinta-feira às 21:00h

REALIZAÇÃO



SEAK  
Sociedade Espírita Allan Kardec



U.S.E.  
INTERMUNICIPAL DE RIBEIRÃO PRETO

Santo Agostinho aponta que o processo educativo envolve os processos de evolução e aprendizado com a extinção dos “maus princípios inatos de existência anteriores”.

Kardec no prefácio da prece pelos obsidiados apresenta a complexidade do processo educativo dos Espíritos que ainda não aprenderam a perdoar, fala sobre instruções habilmente conduzidas quando se pretende educar moralmente esses espíritos. Joanna de Ângelis nos ajuda com sua assertiva no livro Vida: desafios e soluções (capítulo 5) quando diz: “a educação é um ato de amor e não um meio de intimidar e descarregar problemas”.



**OÁSIS PLAZA: 3024-3000**  
[reservas@oasisplaza.com.br](mailto:reservas@oasisplaza.com.br)

**HOTÉIS**  
**OÁSIS**

Ribeirão Preto

Tarifas reduzidas para Formaturas, Casamentos e Eventos

[www.hoteisoasis.com.br](http://www.hoteisoasis.com.br)

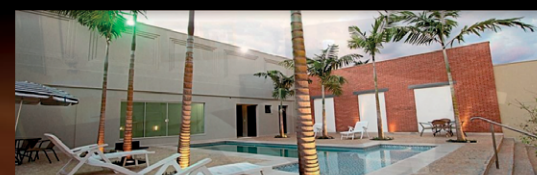

**OÁSIS TOWER: 3878-3000**  
[reservas@oasistower.com.br](mailto:reservas@oasistower.com.br)

## Tema do mês

# As parábolas do Tesouro Escondido e da Pérola

*"Também o reino dos céus é semelhante a um tesouro escondido num campo, que um homem achou e escondeu; e, pelo gozo dele, vai, vende tudo quanto tem, e compra aquele campo."*

*"Outrossim o reino dos céus é semelhante ao homem, negociante, que busca boas pérolas; E, encontrando uma pérola de grande valor, foi, vendeu tudo quanto tinha, e comprou-a."*

**Mateus 13:44-46**

**A**inda hoje, as histórias e aventuras em torno de tesouros e seus mistérios povoam o imaginário de crianças e adultos, estimulando a criatividade e a fantasia. São pais que escondem os ovinhos da páscoa brincando com os seus filhos para que os encontrem; escritores que narram suas histórias em torno de piratas e conquistadores, escolas que fazem gincanas utilizando-se de brincadeiras de "caça ao tesouro", filmes e documentários que apresentam a obsessão que muitos homens e mulheres tratam sobre o assunto. O que vemos é que em todas as épocas da humanidade o tema sempre foi permeado por mistérios, aventuras, conquistas e ambição.

Jesus também se utilizaria desta temática bastante popular, em uma de suas parábolas e, neste caso em especial, comparando o Reino dos Céus a um tesouro escondido.

O que o homem não tem feito para encontrar e conquistar os seus tesouros?

Sabendo, entretanto, que o homem ainda tem se debatido nas conquistas exclusivas da Terra e que não tem medido esforços para alcançar a riqueza, o sucesso, a fama, o destaque social, o poder e a autoridade e tantas outras aquisições passageiras, circunscritas apenas à condição temporária de sua existência terrena, Jesus propõe uma nova e definitiva conquista para a criatura humana. Apresenta-lhe um outro tipo imperecível de tesouro, cujas riquezas extrapolam em tudo o que existe de transitório e efêmero, porque tal tesouro os ladrões não roubam e tampouco as traças e ferrugem corroem.

Trata-se do tesouro celeste.

É neste sentido que a parábola se desenvolve. Reconhecendo a importância desse tesouro celeste indestrutível o homem igualmente mobilizaria todos os

seus recursos e potencialidades a fim de conquistá-lo. Venderia tudo o que tivesse - no sentido de despojar-se, desapegar-se - a fim de se dedicar exclusivamente à conquista do tesouro definitivo: o Reino dos Céus.

Em belíssima e reflexiva mensagem trazida pelo espírito Pascal, encontrada no item 9 do cap. 16 de O Evangelho segundo o Espiritismo, vemos: *"O homem só possui em plena propriedade aquilo que lhe é dado levar deste mundo. Do que encontra ao chegar e deixa ao partir goza ele enquanto aqui permanece. Forçado, porém, que é a abandonar tudo isso, não tem das suas riquezas a posse real, mas, simplesmente, o usufruto. Que é então o que ele possui? Nada do que é de uso do corpo; tudo o que é de uso da alma: a inteligência, os conhecimentos, as qualidades morais; isso o que ele traz e leva consigo, o que ninguém lhe pode arrebatar, o que lhe será de muito mais utilidade no outro mundo do que neste; depende dele ser mais rico ao partir do que ao chegar, visto como, do que tiver adquirido em bem, resultará a sua posição futura."*

Jesus, já sabendo disso, procura despertar a consciência humana exatamente para essa di-



ferenciação e importância, estimulando que todos possam afeirir o que é indispensável e fundamental para suas vidas.

O tesouro passa a ser a plenitude das conquistas celestes, as virtudes edificadas na intimidade do ser imperecível, as bem-aventuranças, a felicidade de ser útil e tantas outras aquisições do espírito.

Para tanto, contudo, "vender" o velho para adquirir o "novo"; despojar-se do egoísmo e do orgulho, ver-se livre de todas suas mazelas e imperfeições serão a única maneira de ver-se habilitado a "comprar o campo" onde

o tesouro está "escondido". Não curiosamente Jesus afirmará que originalmente o tesouro estava escondido e, depois de encontrado pelo homem que o esconde novamente. É porque o homem, já criado em potencial divino, precisa redescobrir essas potências da alma e crescer em verdade e luz.

Nós, que agora já encontramos os verdadeiros valores existenciais da vida, somos continuamente convidados a cultivar nossas "pérolas de grande valor", acumulando em nossas almas as riquezas morais imorredouras.



**BELE - Baturia Editora e Livraria Espírita**

LANÇAMENTO:

**ATENDIMENTO A DESENCARNADOS**

Realidade após a morte em histórias e estudos

**Conheça também:**

Relações Fraternas - Sessão Mediúnic  
e Fundamentos e Dinâmica do Passe

Mais informações: (16) 3 612-1217 - 3612-8130

E-mail: bele@cbaturia.org.br - www.cbaturia.org.br  
Rua Rodrigues Alves, 588 - Vila Tibério - Ribeirão Preto

**wicher**  
CORRETORA DE SEGUROS

Rua Angélica, 144  
Ribeirão Preto/SP  
Telefone: (16)  
**3625-5500**  
www.wicherseguros.com.br

**TECH NEW**  
RECICLAGEM TONER E  
JATO DE TINTA

Manutenção em impressoras  
SUPRIMENTOS PARA INFORMÁTICA

WWW.TECHNEWRP.COM.BR  
RUA: ALAGOAS Nº 461 - CAMPOS ELISEOS  
**3610-1902**

**Drogaria J.R.**  
Medicamentos e Perfumaria  
Disk Entregas  
**3919-1087**  
AV. CASPER LIBERO, 430

Aqui tem  
**Medicamento Genérico**

**RAO** 

WEBSITES • LOJAS VIRTUAIS • SISTEMAS  
APLICATIVOS • CERTIFICADOS SSL

Projetos digitais completos com  
Hospedagem e Certificações gratuitas  (16) 9.8842-3771

## Homenagem

## NOVENTA ANOS

## Centro Espírita Bатуíra

**H**omenagem no seu significado de admiração, respeito, tributo, gratidão, só é passível de se prestar a algo ou alguém, se, por vias diretas ou indiretas, se consegue juntar detalhes esparsos que marcam valores.

O que se recordará aqui veio por esses meios, estórias contadas aqui e ali, e que, por retroceder noventa anos no tempo, pode muitas vezes parecer irreal, quase impossível de ter acontecido.

Nesse pensar, imaginemos a Vila Tibério, que, grosso modo, se constituía de espaço que ia desde o que conhecemos como Rua Cel. Luiz da Cunha até a Alvares de Azevedo com suas "travessas" perpendiculares. No sentido horizontal, de cima para baixo, vinham "ruas" mais ou menos desde a Conselheiro Dantas até o chamado Barranco. Aliás, quase na esquina dessa rua, a Conselheiro, havia a Capela e na frente dela um espaço que seria um jardim, mas que na realidade era o campo de futebol da moçada.

Em meio a casario simples de janelas e portas para rua, tudo era terra, muita terra, fofa, vermelha, empoeirando tudo em meio a calor abrasador.

Após a Pe. Feijó, na depressão depois do Barranco, estabelecia-se grande espaço plano no qual se assentavam os trilhos da Companhia Mogiana de Estradas de Ferro, importante e praticamente único meio de transportes da época.

Acima da Mogiana como se hoje se dirigisse à cidade, "ruas" fechando-se a direita de quem sobe a Gal. Osório em mais um conglomerado de casas ficava outro bairro, a "Re-

pública; algumas "ruas" acima, acima dela uma casinha, o hospital da cidade, hoje a Beneficência Portuguesa e mais para cima o Cemitério, hoje a Catedral.

Em tese, era a Ribeirão Preto formada por imigrantes portugueses, espanhóis, italianos que moravam em torno da Estação de trens da qual eram empregados - os ferroviários.

Em meio a isso, muitas, muitas estórias de medo com as quais os habitantes quando os "peões" das fazendas vizinhas vinham para a cidade ou os hansenianos fazendo-se anunciar tocando ou batendo em canequinhas. A população colocava na porta as oferendas e se trancavam até que fossem embora.

Por que, numa homenagem, voltar a essa realidade para muitos fantasiosa, utópica?

Exatamente para que se possa imaginar o que ou como era entendida uma casa que fazia reuniões espíritas ou alguém que se dissesse espírita.

Que qualidade espiritual tinha o Sr. Romulo e Dona Sinhania que ali na Rua Padre Feijó, número 14, realizavam reuniões mediúnicas? Um grupo de homens, senhoras que duas vezes por semana, conforme orientação dada por Espíritos que ensinavam e dirigiam as sessões, recebiam, conversavam com quem já houvesse morrido?

Corria o ano de 1929 e chega, vindo do Desemboque, MG, uma família que tendo a filha com situações difíceis, procura o grupo. Seu nome: América Martins, conhecida como Dona Pequena. Na frequência e sob cuidados despenda o mediunato.

Numa dessas reuniões,

da sua presença ativa conclamando à simplicidade, sem adornos, flores naturais ou artificiais, retratos nas paredes, a não ser um do patrono, móveis, apenas os necessários e aseo invejável.

Ao final do primeiro ano, tendo a sala ficado pequena para receber o público habitu-

ria um espaço e o Centro pagaria, sem juros, como fosse possível.

Segundo a ata, o oferecimento causou "espanto, surpresa e muita satisfação". Em 11 de junho de 1943, o Sr. João mostra o documento de compra do lote 33 da Rua Rodrigues Alves pelo valor de cinco mil e quinhentos cruzeiros mais seiscentos e dezessete. Nesse mesmo dia é lançada a pedra fundamental perfazendo total de seis mil cento e dezessete cruzeiros em festa na qual se fizeram presentes autoridades e companheiros das outras duas casas espíritas já existentes: a União Espírita e a Unificação Kardecista.

Em 30 de julho de 1944, a construção está pronta num custo de vinte e sete mil, trezentos e vinte e oito cruzeiros pagos em oito anos.

Detalhes curiosos, destemidos, dificuldades, preocupações, foram as constantes desses anos e em nenhum dia o Centro fechou, ficando sem atividade.

Pelos exemplos deixados, coragem, exortação que deixaram para as Diretorias que se processaram nos anos seguintes, esses destemidos Espíritos merecem homenagem, tributo, gratidão por saberem manter, tornar firme o ideal de semear com firmeza a certeza na Imortalidade, Jesus como guia a ser vivido sob as explicações da Doutrina Espírita, e na súplica para que continuem a amparar a Casa de Bатуíra, para que ela se insira na comunidade como luzeiro de amparo e acolhimento à encarnados e desencarnados.



"após as preces de estylo" (textual da primeira ata), no dia primeiro de julho de 1930, através de Dona Pequena se manifesta o Espírito Geraldo Gomes da Silva que invoca o nome de Bатуíra, e transforma a atual "Corrente Bатуíra" em Centro Espírita de agora em diante a ser aberto ao público em geral. Ele, Espírito indica os passos legais para essa transformação, escolhe a Diretoria, exige comprometimento com a estabilidade material e compromisso com a divulgação do Evangelho de Jesus sob as diretrizes da Doutrina Espírita.

As atas seguintes contam

al, mudam para a Rua Padre Feijó número 3, ali no Barranco. Permaneceram por treze anos. O aluguel sobe para duzentos cruzeiros mês. A Diretoria se cotizava, as promoções eram de pouca renda. O movimento é grande: duas sessões semanais e uma aos domingos quando recebem comunicado de que o imóvel seria vendido precisando então que fosse desocupado.

Incertezas, lutas, buscas, indecisões até que um dos sócios, o Sr. João Batista Ferreira, propõe que ele, caso recebesse carta branca da Diretoria, compraria um "lote", construi-

## Homenagem

# Ao longo do tempo: 90 anos do Centro Espírita Batuíra

O Centro Espírita Batuíra, fundado em 12 de julho de 1930, originou-se de um grupo de pessoas intitulado “Corrente Batuyra”, segundo o site da Instituição. No início eram feitas sessões mediúnicas semanais na casa da médium América Gonçalves Martins, apelidada de Dona Pequena, e mãe do ator Lima Duarte.

O Centro, que atualmente está na 27ª formação de sua diretoria, teve a primeira delas instituída pelo Espírito Geraldo Ramos da Silva. Sua comunicação se dava pelas faculdades mediúnicas de Dona Pequena, distribuindo os cargos entre os presentes na reunião. Foi Geraldo quem orientou a formação das atividades do Centro em seu início.

Iracema Giorgini, atual presidente da Casa, explica que “no primeiro ano, o novo centro passou a funcionar à Rua Martinico Prado, nº 3, pagando aluguel, onde ficou até transferir-se para sua sede própria, que é a atual, em 22 de janeiro de 1944”. Ela conta que “Jorge Correia Gomes fez a proposta, que foi aceita por unanimidade, da fundação de um estudo sobre a Doutrina para

adultos e outra de catecismo para crianças. O *Cathecismo Espírita Batuyra* foi o primeiro a existir em Ribeirão Preto e chegou a ter, ainda na década de 1930, perto de 100 crianças”.

No ano de 1937 a sociedade aderiu à Federação Espírita Brasileira (FEB). Em 1945, foi um dos centros a fazer parte da criação da Confraternização Espírita de Ribeirão Preto, que posteriormente adotou o nome de União Municipal Espírita (UNIME), que com o tempo passou a integrar a União das Sociedades Espíritas (USE), criada em 1947.

Hoje o Centro conta com “Departamentos de Orientação Doutrinária, de Mocidade, de Evangelização, de Divulgação, de Assistência Espírita e de Patrimônio”, descreve ela.

No dia “12 de janeiro de 1941 começou a funcionar o auxílio aos necessitados, até chegar ao Atendimento Assistencial Espírita que hoje distribui cestas básicas e oferece enxovais de bebê para o Hospital das Clínicas (HCRP)”, conta Iracema. Entre os dias 11 de outubro de 1959 e 1 de outubro de 1975, funcionou em regime de comodato no prédio do Centro Espírita Batuíra, o

Instituto Paulo de Tarso.

Iracema fala que “em 14 de fevereiro de 1981 foi criado o Departamento de Difusão Doutrinária com a compra de uma máquina offset para impressão de mensagens”. O trabalho evoluiu, recebendo no ano seguinte “a doação de máquinas do Instituto de Difusão Espírita (IDE), em Araras. Iniciou-se a gráfica Batuíra, uma empresa comercial subordinada ao Centro Espírita, que funcionou até abril de 1991”, continua a presidente.

No dia 25 de março de 2004 foi criada a Batuíra Editora e Livraria Espírita (BELE), tendo seu primeiro título lançado em 15 de abril de 2005. Foi este, *Relações Fraternas* de Leda Marques Bighetti. Até hoje já foram lançados 12 títulos e a perspectiva é aumentar: “nós temos mais dois livros com lançamento programado, sendo dois da série Jesus e Convites - que também têm vídeos disponibilizados na internet - e o Atendimento a Desencarnados, volume 3”, conta Iracema.

O Coral do Centro Espírita Batuíra começou a sua formação em uma apresentação de dia das mães com as crianças da Evangelização em 1994, regido por Maria Alice Maciel Pizzato. No ano seguinte, houve a primeira apresentação, seguindo com as atividades até os dias atuais.

Em 20 de agosto de 2005 o Centro Espírita adquiriu terreno anexo, contribuindo para a ampliação física do centro. No dia 22 de dezembro de 2008, foi registrada em ata a apreciação



**Coral do Centro Espírita Batuíra**

ção do projeto de expansão da sede.

Iracema conta que há no Centro uma diversidade de estudos: “nós temos cursos e estudos de formação de trabalhador para atendimento fraterno a encarnados e desencarnados, educação mediúnica, expositor espírita, passe”. Além deles, há novos estudos: “recentemente foi instituído um trabalho ‘Aos que amam os suicidas’ e está em preparação para ser instalado posteriormente um projeto para atender as famílias dos suicidas”.

Antes mesmo do início da pandemia, conta a Presidente, “as reuniões públicas aos domingos já eram transmitidas ao vivo, desde outubro de 2016, publicadas nas redes sociais, e estão disponíveis no site [www.cebatuira.org.br](http://www.cebatuira.org.br), lançado em 2001. Neste site, mensal-

mente no dia 12, são disponibilizados novos estudos sequenciais das obras básicas, além de temas analisados à luz do Espiritismo, constituindo acervo acessado e estudado por brasileiros e estrangeiros. Em relação aos trabalhos de assistência, “estamos levando as cestas nas residências para não haver aglomeração, e continuando as nossas tarefas”.

Ao longo dos 90 anos de história, as atividades do centro continuam firmes em seu propósito independentemente das intempéries do tempo. O trabalho segue constante e sempre se adaptando às necessidades de cada época.

### Marina Colli

Fontes: [www.cebatuira.org.br](http://www.cebatuira.org.br) e livro “Contando à Nova Geração a História do Espiritismo em Ribeirão Preto”.



**Salão de eventos**

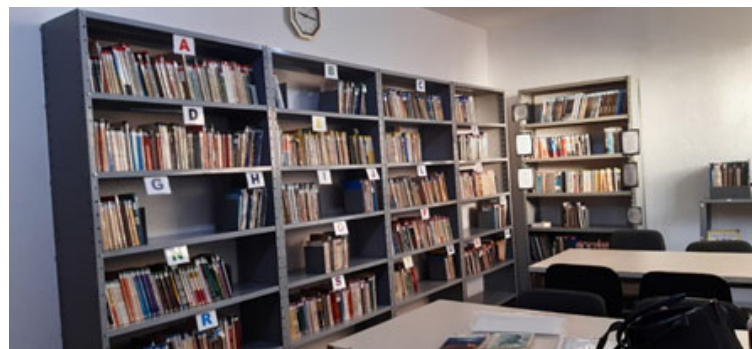

**Biblioteca**

## Evangelização Infantil

### Pela Família

*“Conquanto seja o lar a escola por excelência, [...] (os pais) jamais deverão descuidar-se de aproximá-los dos serviços da evangelização, em cujas abençoadas atividades se propiciará a formação espiritual da criança e do jovem diante do porvir.”*

**Bezerra de Menezes (1982, Sublime Sementeira, FEB, 2012)**

*A família, sem qualquer dúvida, é bastão seguro para a criatura resguardar-se das agressões do mundo exterior, adquirindo os valiosos e indispensáveis recursos do amadurecimento psicológico, do conhecimento, da experiência para uma jornada feliz na sociedade. [...] a família é o alicerce sobre o qual a sociedade se edifica, sendo o primeiro educandário do espírito, onde são aprimoradas as faculdades que desatam os recursos que lhe dormem latentes. A família é a escola de bênçãos onde se aprendem os deveres fundamentais para uma vida feliz e sem cujo apoio fenecem os ideais, desfalecem as aspirações, emurhecem as resistências morais. O ser humano é estruturalmente constituído para viver em família, a fim de desenvolver os sublimes conteúdos psíquicos que lhe jazem adormecidos, aguardando os estímulos da convivência no lar, para liberá-los e sublimar-se.*

**Divaldo P. Franco (2012, Constelação familiar, LEAL, 2012)**

*[...] inteirai-vos dos vossos deveres e ponde todo o vosso amor em aproximar de Deus essa alma; tal a missão que vos está confiada e cuja recompensa receberéis, se fielmente a cumprirdes. Os vossos cuidados e a educação que lhe dareis auxiliarão o seu aperfeiçoamento e o seu bem-estar futuro. Lembrai-vos de que a cada pai e a cada mãe perguntará Deus: Que fizestes do filho confiado à vossa guarda?*

**Santo Agostinho (KARDEC, Allan, O Evangelho Segundo o Espiritismo, Cap. XIV, 9)**

*Evangelizemos nossos lares, meus filhos, doando à nossa família a bênção de hospedarmos o Cristo de Deus em nossas casas. A oração em conjunto torna o lar um santuário de amor onde os Espíritos mais nobres procuram auxiliar mais e mais, dobrando os talentos de luz que ali são depositados.*

**Bezerra de Menezes (1979, Sublime Sementeira, FEB, 2012)**

Portanto, senhores Pais, orientem seus filhos a participarem dos momentos de Evangelização, hoje online, dialogando, mostrando, acompanhando. E também iniciem ou mantenham a prática do Evangelho no Lar.



## Campanha do Agasalho na Evangelização

O Inverno chegou e ainda sem data definida para retornar aos encontros presenciais. Vamos incentivar nossas crianças a praticarem a caridade? Sugerimos uma Campanha do Agasalho entre as Evangelizações ou Creches.

Todas as crianças estão reclusas em suas casas, umas mais quentinhas e outras desprotegidas para as baixas temperaturas.

Seria interessante imprimir no coração das crianças o ato de doar. Elas poderiam separar os agasalhos que não mais lhe servem ou estão com abundância e os Evangelizadores, em parceria com os pais, fariam as coletas e utilizando as redes sociais, fariam contato com as outras instituições para que pudessem distribuir as crianças de suas comunidades assistidas.

Es Evangelizadores seriam a ponte entre o frio e o calor, resultando em corações duplamente aquecidos...

Agitem e se houverem dificuldades para esta ponte, utilizem o WhatsApp dos Evangelizadores USERP.

Atendimento gratuito e sigiloso via telefone. Ligue caso precise de ajuda ou apenas queira conversar com um amigo.

**DiskKardec**  
 (16) **3630-3232**

[www.facebook.com/diskardec](https://www.facebook.com/diskardec)

**Loja Espírita**

Fone: (16) 3877 1090

Novo Shopping - Ribeirão Preto  
[lojaespirita@lojaespirita.com.br](mailto:lojaespirita@lojaespirita.com.br)

**ANDRÉ BORDINI**

PSICÓLOGO  
 CRP=75018

Fone: (16) **99105-0486**

Rua Bernardino de Campos 1001  
 Sala 310 - Centro.  
 Edifício Fortes Guimarães  
[anbordini@ig.com.br](mailto:anbordini@ig.com.br)

Arroz e Feijão  
**CARUNCHÃO**

COMÉRCIO ATACADISTA DE CEREAIS

FONES: 16 **3604-1630**

[www.carunchao.com.br](http://www.carunchao.com.br)  
[carunchao@carunchao.com.br](mailto:carunchao@carunchao.com.br)  
 Rua Sergipe, 379 - Campos Elíseos  
 Ribeirão Preto SP



## Departamento de Mocidades



Sarau de Arte On-Line de Jovens Espíritas de Ribeirão Preto

Ei Jovem!

No dia 6 de junho de 2020 aconteceu o "Ei Arte", primeiro Sarau On-line de Jovens de Ribeirão Preto, no qual tivemos apresentações de canções, interpretação, dança, textos, fotos e desenhos, conectando a juventude Espírita de Ribeirão Preto com o bem.

Agradecemos a participação de todos e, abaixo, apresentando um pouco de como foi o Sarau, temos o texto da Lara Arrais Bortolin, do Centro Espírita Joanna de Angelis, a foto da Isabella Assis, do Grupo Espírita Chico Xavier, e desenho do Marcelo Oliveira, do Centro Espírita Anjo Ismael.

Que possamos nos encontrar no próximo evento, os jovens todos conectados!



## Onde a felicidade se encontra

**É** complicado pensar "onde a felicidade se encontra?", e para isso precisamos descobrir o que é a felicidade. Acredito que a felicidade possa ser descrita de infinitas formas, de uma sensação de alívio e esperança, a uma animação presente no nosso cotidiano.

A felicidade é uma mistura maravilhosa de muitos sentimentos, entre eles orgulho, confiança, segurança e, acima de tudo, amor por alguém ou algo. A mesma é presente em uma notícia, em uma pessoa, em um ato de carinho ou uma conquista, e sempre, em todos os casos, é muito almejada por todos.

Ao meu ponto de vista, essa sensação se encontra em um abraço, um beijo, qualquer outro gesto de afeto, um sorriso, um reencontro, uma paixão, uma descoberta, um apoio, uma amizade, uma família.

Em minha opinião, a felicidade existe em uma música, um timbre, uma voz

e em palavras, esse sentimento formado por muitos outros se encontra nos mais diversos lugares, nós apenas precisamos achá-lo e descobri-lo, assim formaremos um mundo muito melhor de se viver.

A felicidade se encontra na graça de viver, em momentos únicos e especiais, como aquela mensagem da pessoa amada, e quando menos percebemos, já estamos abrindo aquele pequeno sorriso e pensando "Como eu queria estar

perto dela agora...".

No resumo de tudo, a felicidade se encontra dentro de nós mesmos, e só cabe a nós encontrá-la.

**Lara Arrais Bortolin**

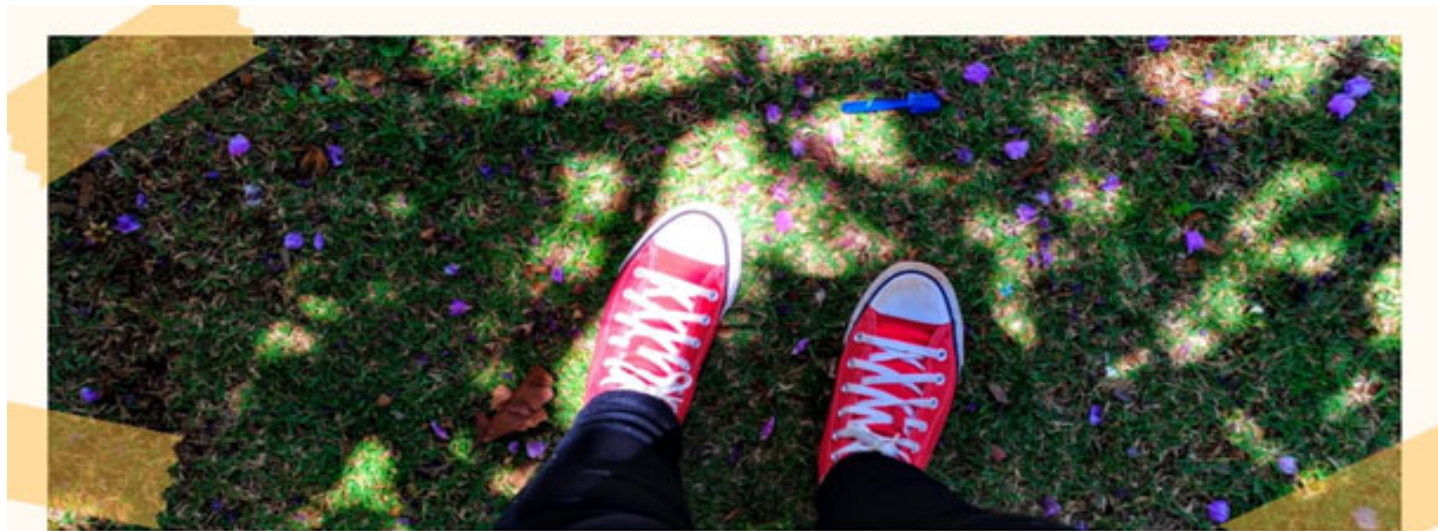

*um passo de cada vez, conectados com o bem, rumo à nova era!*  
 Isabella Assis - Grupo Espírita Chico Xavier



Consultoria Contábil e Tributária

Rua Álvares Cabral, 464  
 Conj. 401/405  
 (16) 3632-8409  
 Centro - Ribeirão Preto



CLÍNICA  
**TAMER**  
 Medicina, Emagrecimento  
 e Antienvhecimento

**Dra. Fernanda Tamer Cardili**

Endocrinologia  
 e Ortomolecular

CRM 102736  
 contato@clinicatamer.com.br

**Veridiana Campos**

Nutricionista

CRN 11990

veridianacampos.nutri@gmail.com

Av. Maurilio Biagi nº 800 | sala 1202 | Edifício Spasse | Fone : (16) 34218480 | www.clinicatamer.com.br

## Notícias

**A USE Regional de Ribeirão Preto** convida você a participar do Ciclo de Palestras "Falando sobre Espiritismo", com palestras virtuais proferidas todos os dias (exceto aos domingos), às 20 horas. Este novo Ciclo tem início no dia 01 de julho de 2020 e término em 01 de agosto, contado com a participação de oradores trabalhadores de Centros Espíritas e integrantes de entidades federativas do Brasil. Os temas das palestras são embasados nos princípios fundamentais da Doutrina Espírita, codificada por Allan Kardec. As palestras serão transmitidas ao vivo, gravadas e disponibilizadas nos canais de comunicação da USE. Convidamos todas as pessoas interessadas em Espiritismo, Trabalhadores de Centros Espíritas e Dirigentes Espíritas a acompanhar esta Programação

### CICLO DE PALESTRAS – USE REGIONAL DE RIBEIRÃO PRETO - RELAÇÃO DOS PALESTRANTES E TEMAS - JULHO 2020

DATA	TEMA	NOME	FUNÇÃO EM FEDERATIVA
1	O Amor como forma de Aprendizagem na evolução do Espírito.	<b>Cristina Maria Sousa Miranda</b>	Presidente da FEPIAUI
2	As potencias da alma	<b>Adriano Greca</b>	Vice-Presidente da FEP
3	"Amor, alimento da Alma"	<b>Luciano Klein</b>	Presidente da FEEC
4	Terra - planeta da Educação	<b>Darcy Neves Moreira</b>	Diretora de Unificação do CEERJ
6	Egoísmo e Caridade – O Mal e o Remédio Eficaz	<b>Marcia Pacciulio</b>	Oradora da USE RP
7	Liderança Espírita	<b>Gabriel Nogueira Salum</b>	Presidente da FERGS
8	Eu e Jesus - Como Estamos?	<b>Paulo Maia Costa</b>	Presidente da FEDF
9	Paulo e o Trabalhador Espírita	<b>Eden Ernesto da Silva Lemos</b>	Presidente da FERN
10	"Apascenta minhas ovelhas" João, 21:17	<b>Mary Jane da Silva Moraes</b>	Presidente da FEEAL
11	Perdão e Reconciliação	<b>Volmar Julson Buffi</b>	Presidente da FER
13	Origem e Destino Espiritual do Brasil	<b>Esther Freggossi Gonzalez</b>	Presidente da FEC
14	A educação do espírito	<b>Silvio Costa</b>	Diretor da USE SP
15	A Ofensa e o Perdão	<b>José Euripedes Garcia</b>	Orador da USE Intern. Alta Mogiana
16	Estamos no escuro?	<b>Edgar Miguel</b>	Diretor da USE I Bauru
17	Livre arbítrio e liberdade	<b>Roberto Watanabe</b>	Presidente da Federação Espírita do Estado de São Paulo - FEESP
18	Determinismo e Livre Arbítrio como instrumentos da Vida.	<b>Otacio Rangel</b>	Orador da USE Intern. de São Carlos
20	Da Assistência Social à Ação Social	<b>Arquimedes Brumati</b>	Presidente da USE Intern. de Lins
21	Espiritismo e Educação	<b>André Luiz Peixinho</b>	Presidente da FEEB
22	Cultivar a Espiritualidade	<b>Ana Rosa Airão Barboza</b>	Diretora da Área de Educação do CEERJ
23	Chico Xavier e a Unificação	<b>Alisson Pontes de Souza</b>	Presidente da União Espírita Mineira
24	Fome e Sede de Justiça	<b>Eduarado Croys Feltre</b>	Ex-presidente da USE Intern. de Barretos
25	Jesus, o psicoterapeuta.	<b>Elzita de Melo Quinta</b>	Vice-presidente da FEEG
27	Espiritismo transformador	<b>Edegar Tão</b>	Diretor da USE Intern. Ribeirão Preto
28	O Passe Espírita	<b>Olavo Undiciatti</b>	Orador da USE Intern. de Araraquara
29	Perdão	<b>José Luiz Marchesan</b>	Ex-Presidente da USE Intern. de Matão
30	As dores da alma	<b>Leila Ramos</b>	Presidente da FEETINS
31	O que é o espiritismo? Novos rumos?	<b>Cristina Pires</b>	Presidente da FEP
1/8	Para que sejamos todos um.	<b>Júlio Cesar</b>	Presidente da FEES

## Curso Virtual - Gestão de Centros Espíritas

### Indicado aos dirigentes e trabalhadores das Instituições Espíritas

O Curso de Gestão de Centros Espíritas (GCE) apresentará metodologias e práticas de gestão para melhorar e fortalecer as casas e o movimento espírita, principalmente neste momento em que os Centros permanecem fechados, e de como planejar o retorno às atividades.

O Curso será desenvolvido com exposições e oficinas valorizando as vivências dos participantes. Este curso foi originalmente desenvolvido pelo Conselho Federativo Nacional da Federação Espírita Brasileira.

#### Seus objetivos são:

- Entender questões básicas que envolvam a administração dos recursos materiais e dos colaboradores que compõem o centro espírita;
- Compreender os processos administrativos em geral e, especificamente, os relacionados com a organização espírita; e
- Obter uma visão atualizada da gestão de pessoas e da administração focada em resultados, sejam estes avaliados a curto, médio e longo prazos.

**Conteúdo** - O Curso Gestão de Centros Espíritas será desenvolvido em seis módulos: (I) O centro espírita e a sustentabilidade do Centro Espírita; (II) O movimento espírita; (III) Liderança Espírita; (IV) O dirigente espírita e os colaboradores; (V) O dirigente espírita e o seu processo de trabalho; (VI) Aspectos jurídicos do centro espírita.

**Planejamento** - A proposta do curso prevê sua realização em um mês com reuniões virtuais utilizando a plataforma Google Meet, às sextas-feiras das 19h30 às 21h30 e aos sábados das 15h30 às 17h30.

**Data** - Este curso, iniciará no dia 31 de julho de 2020 e encerrará em 29 de agosto de 2020; as inscrições (gratuitas) poderão ser feitas no site da USE (<http://www.usesp.org.br>) ou pelo link: <https://forms.gle/qXjAEbHBExja2Pe86>, a partir do dia 1º de julho de 2020.

### CURSO VIRTUAL GESTÃO DE CENTROS ESPÍRITAS

Para Dirigentes e Trabalhadores das Centros Espíritas

1º MÓDULO

O Centro Espírita e a Sustentabilidade do Centro Espírita

2º MÓDULO

O Movimento Espírita

3º MÓDULO

Liderança Espírita

4º MÓDULO

O Dirigente Espírita e os Colaboradores

5º MÓDULO

O Dirigente Espírita e o seu processo de trabalho

6º MÓDULO

Aspectos Jurídicos do Centro Espírita

Inscrições gratuitas:  
<https://forms.gle/qXjAEbHBExja2Pe86>

UNIAO DAS SOCIEDADES  
ESPÍRITAS DO ESTADO  
DE SÃO PAULO

INÍCIO: 31/07/2020  
TERMINO: 29/08/2020

Reuniões semanais  
às sextas-feiras 19h30 às 21h30  
e sábados 15h30 às 17h30

**Rádio**

**WEB RÁDIO  
VERDADE E LUZ**

www.webradioverdadeeluz.org.br **USE** INTERMUNICIPAL DE RIBEIRÃO PRETO

**ESTUDOS DAS OBRAS BÁSICAS**

**Estudo de  
O Livro dos Espíritos**



Estudando "O Livro dos Espíritos" - Basílio Leme -19h00

**Estudo de  
O Céu e o Inferno**



Estudando "O Céu e o Inferno" - Jorge Jossi Wagner-16h00

**Estudo de  
O Livro dos Médiuns**



Estudando "O Livro dos Médiuns" - Paulo Catanoze-17h00

**Estudo de  
A Gênese**



Estudando "A Gênese" - José Luiz Maio -15h00

**O Evangelho e você**



O Evangelho e Você ( Estudo de O Evangelho segundo o espiritismo) - Edegar Tão -18h00

**Conheça o Espiritismo**



Conheça o Espiritismo - Estudo introdutório e sequencial do Espiritismo - Departamento de Estudos da USE RP - Coordenação de Maria Amélia de Souza Nunes -11h00

**PROGRAMAÇÃO**

**OUÇAM! DIVULGUEM!**

*Os programas inéditos são apresentados no domingo e repetidos durante a semana.*

*Podcasts dos programas que já foram ao ar estão disponíveis no site da Web Rádio.*



**06h00 – Recomeçar**

Músicas, mensagens e reflexões para começar o dia - Gilberto Silva



**07h00 - Para Não Esquecer...**

Relatos biográficos de personalidades do movimento espírita regional- Fernanda Ripamonte

**08h00 e 21h00 - Programa Verdade e Luz**

Comentários doutrinários, evangélicos e notícias do movimento espírita Departamento de Comunicação da USE RP - Coordenação de André Reis

**09h00 - Estudando o Livro Fonte Viva**

Reflexões baseadas no livro "Fonte Viva" de Emmanuel - João Boresso

**09h45 - O Livro Espírita**

Apresentação de lançamentos e clássicos da literatura- Departamento do Livro da USE RP - Coordenação de Mário Gonçalves

**10h00 - Estudando o Livro "Caminho Verdade e Vida"**

Reflexões baseadas no livro "Caminho, Verdade e Vida" de Emmanuel - André Reis



**12h00 e 20h00 - Programa O Verbo**

Programa de notícias e atualidades sob a ótica espírita -Marina Colli

**13h00 e 22h00 - Programa Visão Espírita**

Entrevistas com pessoas do movimento espírita nacional -Sociedade Espírita Allan Kardec / Departamento de Comunicação da USE RP - Coordenação de André Zolla

**14h00 - Entrevistas**

Entrevistas de Orson Peter Carrara com pessoas do movimento espírita nacional - Orson Peter Carrara



**23h00 - Música na Madrugada**

O melhor da música de todos os tempos Departamento de Comunicação da USE RP - Colaboração de Abel dos Santos, Gilberto Silva e João Boresso



**A equipe da Web Rádio conta também com a colaboração de Gilberto Silva e Márcio Gonçalves no suporte tecnológico e Cristine Luz na divulgação**

**Artigo**

# Sobre o declínio do movimento espírita francês após Kardec

Uma questão recorrente na pesquisa espírita é a identificação dos fatos cruciais que poderiam explicar a fragilização e drástica redução do número de adeptos do Espiritismo na França após a desencarnação de Allan Kardec. Um dos investigadores que explora essa questão é Adriano Calsone, o qual escreveu, em 2015, uma interessante obra sobre esse período, intitulada *Em nome de Kardec*.

O prefácio deste livro é atribuído ao Espírito Camille Flammarion e oferece as primeiras pistas sobre a derrocada verificada. Ao incitar aqueles que se dizem espíritas para que realmente o sejam, dimensiona-se a responsabilidade que cabe aos adeptos conscientes contra o misticismo, as distorções sincréticas e os desvirtuamentos em nome de uma pretensa e subversiva modernização do Espiritismo. Nessas poucas linhas, captura-se o cerne do livro e abrilhanta-se a obra.

Com uma redação fluente e agradável, Calsone conduz o leitor por cerca de 280 páginas a uma instigante viagem ao final do século XIX, com ênfase no período de 1873 a 1883. Descortinando fatos históricos fundamentados em adequada pesquisa bibliográfica, o autor descreve a infiltração das ideias teosóficas de Blavatsky e de outros místicos no movimento

espírita francês e os respectivos desvios conceituais provocados. Na era pós-Kardec, o envolvimento com linhas ocultistas pelo editor da Revista Espírita, Pierre Gaétan Leymarie, favoreceu a disseminação de conceitos esdrúxulos e contribuiu para macular a própria

identidade espírita dessa publicação em nome da tolerância à Teosofia e ao ecumenismo espiritualista.

Calsone pontua a luta de Amélie Gabrielle Boudet, a respeitável viúva do professor Rivail, para manter a integridade da Revista Espírita. Nessa em-

preitada, a Sra. Kardec contou com o apoio de sua valorosa e combativa amiga, Berthe Frope, a qual publicou em 1883 um corajoso opúsculo intitulado *Beaucup de Lumière* (Muita Luz), no qual denunciou a descaracterização da Revista Espírita e questionou a lisura intelectual de seu editor, Leymarie, cada vez mais místico e adepto da deturpação roustainguiста.

Um dos argumentos habilmente utilizados pelos místicos para justificar as adulterações doutrinárias foi uma suposta necessidade de atualização dos princípios e informações apresentados pela equipe do Espírito da Verdade à Kardec. Segundo os místicos, em apenas uma década após a desencarnação do Codificador, o Espiritismo deveria dar um passo além e não se dogmatizar abrindo-se à modernidade representada pela Teosofia. Esse argumento, entretanto, esbarrava em uma contradição lógica, pois os místicos queriam que os adeptos abraçassem antigos conceitos típicos de escolas orientalistas iniciáticas como se fossem novos, justamente os ultrapassados e ne-



Marco Milani é Diretor do Departamento de Doutrina da União das Sociedades Espíritas do Estado de São Paulo e Presidente da USE Regional Campinas.

bulosos conceitos que a clareza e a objetividade do Espiritismo haviam pulverizado!

A influência teosófica e de outras linhas espiritualistas em diferentes adeptos auxiliam o leitor a seguir as pistas que contribuíram, ainda que não exclusivamente, para dividir, enfraquecer e esvaziar o movimento espírita francês.

Em uma época marcada pela enxurrada de lançamentos com questionável conteúdo doutrinário, o livro *Em Nome de Kardec* é bem-vindo, não somente pela ótima pesquisa histórica feita por Adriano Calsone de uma fase muito pouco estudada do Espiritismo, mas por colaborar diretamente para a compreensão de seus reflexos até hoje. Certamente, é uma leitura recomendada aos pesquisadores e aos espíritas em geral.

**Marco Milani**

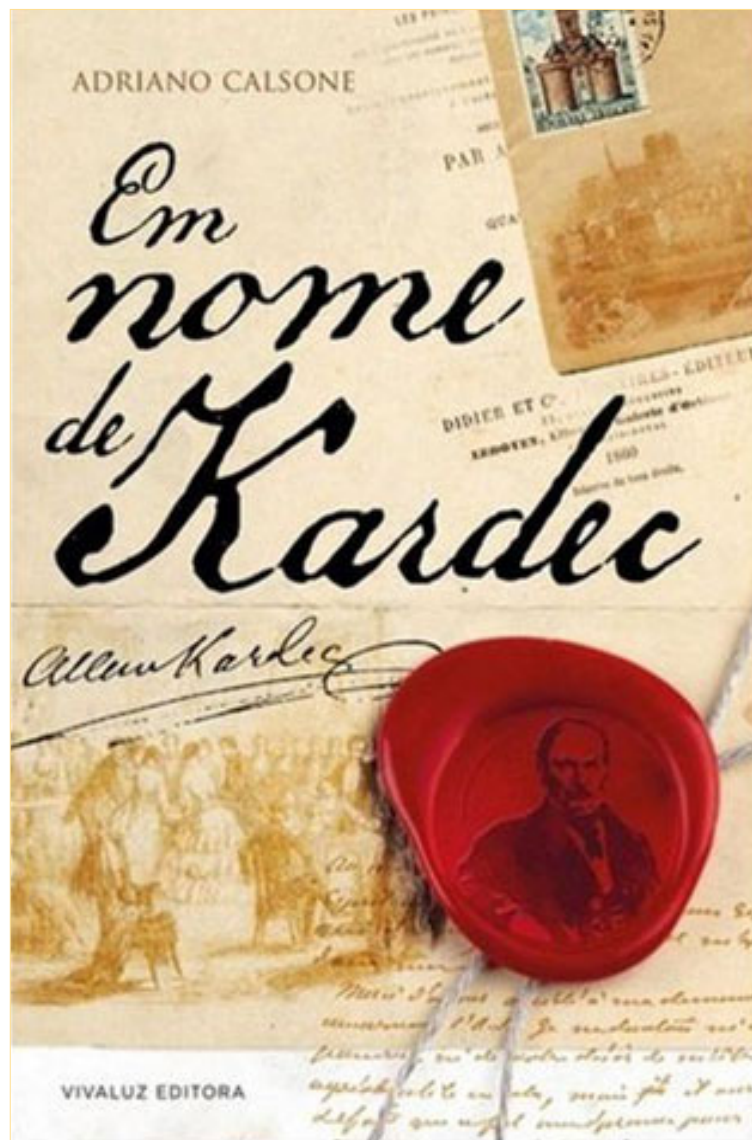

**AMERICA CHAVES**  
seguros

- Residencial • Empresarial
- Condomínio • Auto • Vida
- Garantia contratual
- Responsabilidade civil

Fale com nossos consultores

**Seguro é  
proteger  
sua vida e seu  
patrimônio**

