

Reunião Mensal da USE RP
Junho de 2016

CONVOCAÇÃO/CONVITE

Membros do Conselho Deliberativo, Representantes e Trabalhadores das Casas Espíritas, diretores da Comissão Executiva e Diretores de Departamentos.

DIA 18 de junho 2016
SÁBADO
DAS 15:00 às 17:00 HORAS

Local: Centro Espírita
Donzela de Orleans

Rua Paraná, 1153 - Ipiranga
RIBEIRÃO PRETO - SP

VERDADE E LUZ



JORNAL ESPÍRITA MENSAL

Mala Direta Postal
Básica

9912348070/2014-DR/SPI

USE
INTERMUNICIPAL

CORREIOS



USE INTERMUNICIPAL DE RIBEIRÃO PRETO

Cidades da área de atuação da USE: Brodowski, Cajuru, Cravinhos, Dumont, Guataparã, Jardinópolis, Luís Antônio, Pontal, Pradópolis, Ribeirão Preto, Santa Cruz da Esperança, Santa Rita do Passa Quatro, Santa Rosa de Viterbo, São Simão, Serra Azul, Serrana, Sertãozinho.

Ano XXXI - Nº 365 - Junho de 2016 - www.userp.org.br

Unificação em São Paulo: 69 anos

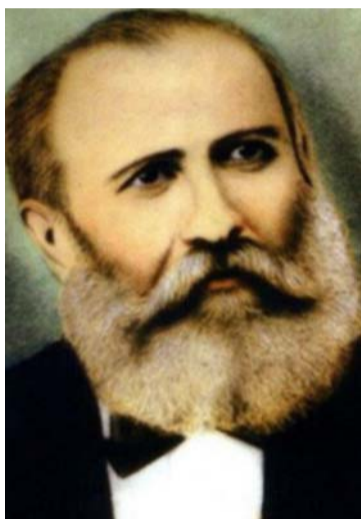

"O serviço de unificação em nossas fileiras é urgente, mas não apressado. Uma afirmativa parece destruir a outra. Mas não é assim. É urgente porque define o objetivo a que devemos todos visar; mas não apressado, porquanto não nos compete violentar consciência alguma."

Fragmento da mensagem UNIFICAÇÃO, de Bezerra de Menezes, recebida pelo médium Francisco Cândido Xavier, em reunião da Comunhão Espírita Cristã, em 20/04/1963, em Uberaba/ MG.

A União das Sociedades Espíritas de São Paulo completa 69 anos. Nesta edição, marcando a efeméride, registramos um pouco de sua história, inserimos artigos, entrevistas, notícias e fatos do trabalho de unificação no Estado e na Regional de Ribeirão Preto. (Páginas. 3 e 5)

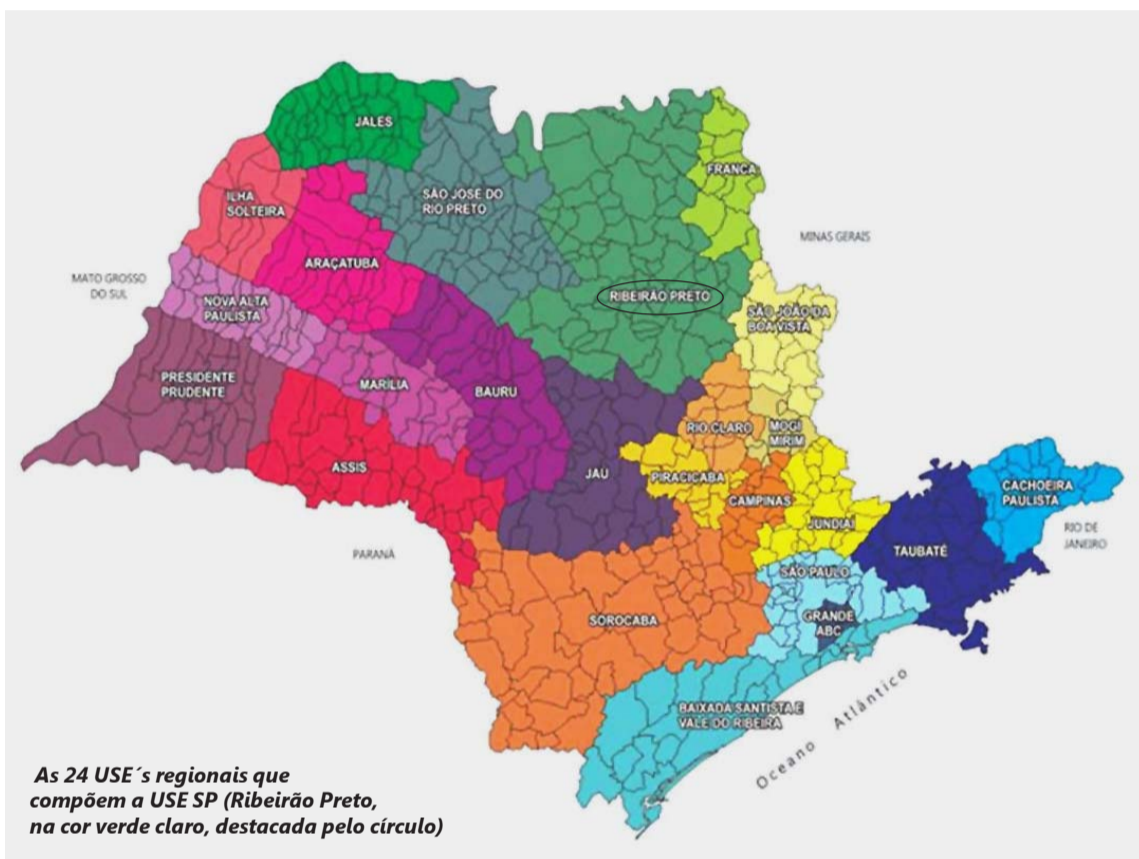

As 24 USE's regionais que compõem a USE SP (Ribeirão Preto, na cor verde claro, destacada pelo círculo)



Lar Escola Alvorada Nova em Igarapava

O Lar Escola Alvorada Nova – Educando para a vida – é uma escola espírita que recebe alunos de várias religiões, oferecendo aulas sobre valores morais, ética, virtudes e explica princípios básicos do viver sob a ótica da doutrina espírita. José Eurípedes Garcia, idealizador do projeto, em relato emocionante, conta a história desta escola, ou melhor a história de uma vida dedicada a um sonho pedagógico, hoje uma realidade. (Página 7)

Divulgação do Livro Espírita



A Fundação do Livro e Leitura de Ribeirão Preto recebe doação de livros da USE Intermunicipal de Ribeirão Preto e USE Regional de Ribeirão Preto, durante encontro do programa Agentes de Leitura, realizado na Secretaria da Cultura. Ao todo foram doados 61 livros, mas a intenção da USE é estimular campanhas de arrecadação para efetuar mais doações ao programa. Independente das crenças religiosas, o propósito é ir ao encontro dos objetivos dos Agentes de Leitura, ou seja, estimular a leitura como formação das pessoas. Acreditamos que quanto mais as pessoas leem, mais elas se educam. (Página 6)

17º Congresso Estadual de Espiritismo Atibaia • 2017
23, 24, 25 de junho

U.S.E. 70
união em movimento

PROSSIGO PARA O ALVO
PASSADO, PRESENTE E FUTURO EM NOSSAS MÃOS

Palestras
Oficinas
Debates

Estão abertas as inscrições para o 17º. Congresso da USE.
Há vagas limitadas em 1200 participantes.
Informações: use@usesp.org.br ou telefone (11) 2950-6554.

ENCONTRO PAULISTA DA ÁREA DE ESTUDOS DO ESPIRITISMO

Apresentação dos Cursos
ESDE, EADE, MEP

24.julho.2016

Araçatuba - Itapeva - Marília
Mauá - Rio Claro - São Joaquim da Barra
São José dos Campos - Sorocaba



Das 8h às 17h
Contribuição: R\$ 25,00
Informações e Inscrições: www.usesp.org.br
epmesde@usesp.org.br | 11.2950.6550

U.S.E.
união das sociedades espíritas
do estado de são paulo

Expediente



Órgão de Divulgação do Movimento Espírita de Ribeirão Preto e região. Editado pelo Departamento de Comunicações da USE - União das Sociedades Espíritas Intermunicipal de Ribeirão Preto (Órgão da USE - União das Sociedades Espíritas do Estado de São Paulo). CNPJ-MF 54.171.038/0001-56 Registro Civil de Pessoas Jurídicas (do jornal) n.º 32.007.

Jornalista Responsável:

Jair Grellet Filho - Mtb - 9896

Conselho Editorial e Consultivo:

Comissão Executiva da USE RP

Diagramação: Ney Tosca

Impressão: Fullgraphics

3.000 exemplares

Assinatura anual: R\$ 35,00

Valores deverão ser remetidos em nome da USE Intermunicipal de Ribeirão Preto.

Só serão publicadas matérias que estiverem de acordo com a orientação doutrinária do Jornal.

Os originais dos artigos não publicados não serão devolvidos aos seus autores.

Correspondência para este jornal deve ser enviada para Caixa Postal n.º 827

CEP: 14001-970

Rib. Preto - SP

Telefone: (16) 3610-1120

e-mails: jornal@userp.org.br

jornalverdadeeluz@gmail.com

Diretoria Executiva da USE

2015/2018

Presidente

Mário Gonçalves Filho

1º Vice Presidente

José Antônio Luiz Balieiro

2º Vice Presidente

Luís Pacciullo

Secretário Geral

Ana Maria de Souza

1º Secretário

Abraão Cleto

2º Secretário

Adilson dos Santos

Tesoureiro Geral

Ivanir Fernandes Passos

1º Tesoureiro

Antônio Malvéstio

2º Tesoureiro

André Zolla

Diretor de Patrimônio

Maurício Carrenho

Mensagem da Comissão Executiva

Espiritismo organizado

Allan Kardec, na Revista Espírita de dezembro de 1868, aborda questões significativas quanto ao futuro do Espiritismo e sobre a organização do movimento espírita. É leitura obrigatória a todo espírita que deseje colaborar em um centro espírita e trabalhar pelo ideal de fazer com que a doutrina alcance toda a humanidade.

Em certo ponto deste tratado, o codificador diz: "Assim será com o Espiritismo organizado. Os espíritas do mundo inteiro terão princípios comuns, que os ligarão à grande família pelo laço sagrado da fraternidade, mas cuja aplicação poderá variar conforme as

regiões, sem que, por isto, seja rompida a unidade fundamental, sem formar seitas dissidentes que se atirem a pedra e o anátema, o que seria antiespírita em alto grau. Poderão, pois, se formar, e inevitavelmente se formarão, centros gerais em diferentes países, sem outro laço além da comunhão de crença e a solidariedade moral, sem subordinação de um ao outro, sem que o da França, por exemplo, tenha a pretensão de impor-se aos espíritas americanos e reciprocamente".

Allan Kardec fala da organização do movimento espírita mundial, mas suas orientações terão efeito prático e efe-

tivo se seguidas primeiramente por cada adepto sincero, depois por cada núcleo espírita, em seguida pelo conjunto dos centros de uma mesma cidade, região e país.

Somente com a participação ativa na organização da casa espírita que nos vinculamos, será possível estarmos todos irmanados, por princípios comuns, formando uma grande família, unida pelo laço da fraternidade como Kardec preconiza.

O Espiritismo é desde seu início uma obra coletiva. E como todo trabalho em grupo, é fundamental que o diálogo e a busca do consenso se sobreponham à discussão sur-

da, naquela que não se ouve ninguém na ânsia de impor seus pontos de vista.

Para que haja a comunhão de crença e a solidariedade moral sem subordinação, como orienta o codificador, temos que ter por palavra de ordem o respeito.

Precisamos valorizar o tempo e criar espaços para conversação, e concomitantemente trabalharmos juntos, sem nos perder nas teias de disputas inúteis sobre teses irrelevantes.

Participação, diálogo e respeito são as bases para a unificação espírita.

Mário Gonçalves



SUGESTÕES E COMENTÁRIOS

jornalverdadeeluz@gmail.com



ATIVIDADES DA USE – INTERMUNICIPAL RIBEIRÃO PRETO

Junho de 2016

DIA	HORÁRIO		EVENTO / ATIVIDADE	LOCAL
	DAS	ÀS		
3	18:30	20:30	Comissão Executiva - reunião administrativa	Unificação Kardecista - R. Mariana Junqueira, 504 - Centro
11	16:00	17:30	Reunião dos Oradores – preparação do tema de junho	C. E. Apóstolo Pedro - R. Jorge Velho, 59 - Vila Amélia
18	15:00	17:00	Conselho Deliberativo - reunião administrativa	C. E. Donzela de Orleans – Rua Paraná, 1153 - Ipiranga
19	14:00	16:00	Departamento de Mocidade - reunião administrativa	A. E. Casas de Betânia - Rua André Rebouças, 1434 - Ipiranga
	16:30	18:00	Depto. Assistência Espiritual - reunião de estudos	Unificação Kardecista - R. Mariana Junqueira, 504 - Centro
25	8h30	12h00	Início do Curso de Gestão de Centros Espíritas	S. B. E. Milton Matos (núcleo 2) - Rua Cel. Batista, 1824 - Ipiranga
26	09:30	12:00	Departamento de Mediunidade - reunião de estudos	Sanatório Espírita Vicente de Paulo - R. Pará, 1280 - Ipiranga
	15h00	17h00	Depto. de Evang. Infantil - reunião de evangelizadores	C. E. Pai Jacob dos Santos - R. Barão de Mauá, 188 - V. Virginia

Sociedades Aniversariantes

Fundação	Anos	Sociedade	Endereço
11/06/1998	18	Grupo Espírita União Fraterna	Rua Antônio Carosela, 65 - Jardim Botânico
15/06/1965	51	Sociedade Beneficente Espírita Milton Mattos	Rua Pará, 1603 - Ipiranga

Informações: Livraria Espírita Verdade e Luz - Telefone (16) 3610 1120



3635-1914

Decoração para: casamentos, formaturas, festas de 15 anos, eventos, etc. (temos chocolate caseiro). Arranjos florais, naturais e artificiais.

TUDO EM FLORES PARA VOCÊ

Rua Aurora, 130 - Ribeirão Preto

Atendimento gratuito e sigiloso via telefone. Ligue caso precise de ajuda ou apenas queira conversar com um amigo.



DisKardec
(16) 3630-3232

www.diskardec.com
www.facebook.com/diskardec



TURBOLUZ - COMÉRCIO DE TURBINAS LTDA.

Recuperação de Tubos da Linha Lacon e Garret. Turbos para MBB, Scania, Volvo, Caterpillar, Tratores Ford e Valmet

O MELHOR POSTO DE SERVIÇO DA REGIÃO

Av. Brasil, 3.830 - CEP 14078-000
3628-0741 e 3626-1650
Ribeirão Preto

Fisioterapia Domiciliar

• Pilates • Geriatria • Neurologia

Tatiana Pizzato
Crefito 45519 F

Especialista em Neuromuscular
Mestre pela FMRP-USP
Instrutora de Pilates

16 98803 8127 | 16 98177 0730
tatiana_pizzato@hotmail.com



Drogaria J.R.
Medicamentos e Perfumaria
Disk Entregas

3919-1087

AV. CÁSPER LIBERO, 430

Aqui tem
Medicamento Genérico

OBESIDADE INFANTIL

DIETA PARA EMAGRECIMENTO, COLESTEROL E ANEMIA.

Veridiana Tamer Cardili
nutricionista - CRN 11990

(16) 8159-5333
veridianacampos.nutri@gmail.com

Dr. Marcelo Tamer Cardili
(atende UNIMED) CRM - 82.220

Dr. Renato Tamer Cardili
(atende SÃO FRANCISCO) CRM - 86.808

Oftalmologia clínica | Cirurgias de miopia, hipermetropia e astigmatismo | Cirurgia em plástica ocular
Cirurgia de catarata com técnica moderna de facoemulsificação | Lentes de contato

Hospital Oftalmológico Ribeirão Preto - Av. José Adolfo Bianco Molina, 2235 - Jardim Canadá - Ribeirão Preto

Fone: (16) 3623.5811

Entrevista

Edmir Garcia fala sobre unificação

Edmir Garcia é o presidente da Use Regional de Ribeirão Preto. Coordena o trabalho com muito carinho e cordialidade, mantendo permanente contato com toda a região. Verdade e Luz o entrevista marcando as comemorações dos 69 anos da USE no estado de São Paulo e registrando a visão atual e objetiva de um trabalhador da área de unificação

V x L: Edmir, por gentileza, apresente-se aos nossos leitores.

Edmir: Na atual encarnação sempre fui espírita. Minha formação foi no C.E. do Calvário ao Céu, onde participei da evangelização infantil, mocidade espírita (a mais antiga do Brasil) e diversos departamentos. Hoje estou presidente dessa instituição e atuo como palestrante e dialogador em reunião mediúnica.

Profissionalmente trabalhei, a partir dos 6 anos, no comércio do meu pai. Com 14 anos entrei no Banco do Brasil, onde fiquei até os 28 anos. Nesse período cursei a faculdade de História e passei a atuar na área de educação nas 2 últimas décadas.

Moro com meus filhos Vítor, que está cursando Direito em Franca, e Letícia, atualmente no Ensino Médio.

V x L: Qual o significado e a importância do trabalho de unificação?

Edmir: Desde a evangelização sempre fui incentivado a ter contato com vários Centros Espíritas. No período de mocidade isso se intensificou e passei a atuar como dirigente do movimento regional do Departamento de Mocidade. Isso foi de vital importância para minha formação como espírita e cidadão. Foi então que percebi a importância de trocarmos experiências e aprendermos com nossos confrades de outras casas. Gosto sempre de lembrar uma frase sábia do Sr. Argemiro, companheiro de Ribeirão Preto: "brasa fora da fogueira, apaga logo".

V x L: Coordenar uma área regional importante como a de Ribeirão Preto acarreta muitas preocupações?

Edmir: Trabalhar no movimento espírita, apesar da seriedade e da responsabilidade que devemos ter nas tarefas, sempre foi muito prazeroso para mim. Nós somos os grandes beneficiados na realização de qualquer trabalho no bem. Não consigo enxergar as ocupações de qualquer tarefa no bem como algo negativo. Sou extremamente feliz com a oportunidade de servir momentaneamente nesta função.

Quem conhece a USE Regional de Ribeirão Preto, sabe que temos inúmeros amigos que nos auxiliam e suprem nossas deficiências. Encontrar com essas pessoas em nossos eventos doutrinários e administrativos são motivo de grande alegria.

Além disso, os colaboradores da USE Intermunicipal de Bebedouro e do C.E. do Calvário ao Céu, fazem o fardo ficar leve.

V x L: Como está formada a sua equipe de trabalho, diretores executivos e departamentais?

Edmir: A USE Regional de Ribeirão Preto é formada por 8 USEs Intermunicipais bastante organizadas e atuantes. Nossas eleições acontecem a cada 3 anos e, em 2015, foram escolhidos os seguintes confrades para a Comissão Executiva eleita para mandato maio 2015/maio 2018:

Presidente: Edmir Garcia (Bebedouro); - Vice-presidente: Pascoal Antônio Bovino (Ribeirão Preto);

Secretária: Jovana Favero (Bebedouro); - 2º Secretário: Eduardo Croys Felthes (Barretos); Tesoureiro: Valentim Fernandes (Matão); - Representantes junto a USE Estadual no Conselho de Administração: membro efetivo: Pascoal Antônio Bovino e membros suplentes: Edmir Garcia e Eduardo Croys Felthes.

V x L: Quais as atividades que se destacam em sua regional?

Edmir: Sem dúvida a principal realização em nossa Regional é a Conrespi, que ocorre no período do carnaval, em sistema de rodízio entre as cidades da nossa região. A cada 8 anos a Intermunicipal sedia novamente uma Conrespi e, como disse recentemente o amigo José Luiz, presidente da USE Municipal de Matão "o trabalho de organizar a Conrespi trouxe inúmeros benefícios para a cidade, visto que as promoções que antecederam o evento serviram para unir as Casas".

V x L: A região já consegue a implantação de todas as áreas doutrinárias e sociais previstas no plano de trabalho do movimento espírita brasileiro?

Edmir: Ainda não conseguimos o mesmo grau de envolvimento em todos os segmentos, mas principalmente através das reuniões setorizadas que realizamos em nossa Regional, estamos caminhando para termos todas as áreas de trabalho contempladas dentro de algum tempo.

V x L: Como a regional atua para facilitar as tarefas da casa espírita?

Edmir: Nossa Regional é composta por aproximadamen-



te 230 instituições espíritas alocadas nas Intermunicipais de Araraquara, Barretos, Bebedouro, Jaboticabal, Matão, Ribeirão Preto, São Carlos e São Joaquim da Barra.

Para atendermos todas essas Casas, conforme disse na resposta anterior, estamos buscando realizar semestralmente, reuniões setorizadas que venham ao encontro dos trabalhos realizados dentro das Casas Espíritas. Essas reuniões contam com a participação de representantes das 8 Intermunicipais que, através de debates, exposições e troca de ideias, levam para suas bases as experiências de outros Centros da nossa região.

V x L: Cite dificuldades encontradas para a execução de projetos por sua equipe de trabalho?

Edmir: Sou um otimista incorrigível, aliás, não vejo como não ser otimista sendo espírita, então, não procuro focar nas dificuldades e sim nas realizações. Claro que sabemos que o trabalho sempre pode melhorar. As dificuldades de conciliarmos as atividades profissionais, familiares, das Casas Espíritas, das Intermunicipais e da Regional é, sem dúvida, um pequeno entrave para que as tarefas sejam cumpridas com mais competência por todos nós. Apesar disso aprendi com um confrade de nossa cidade que quando realizamos um evento e não atingimos o público esperado devemos nos preocupar com "as cadeiras ocupadas e não com as cadeiras vazias".

V x L: A sua mensagem para os leitores nos 69 anos de vida da USE SP.

Edmir: Muitos chegam à Casa Espírita pela dor, outros pelas mãos da família, outros em busca do conhecimento e outros ainda pela oportunidade de trabalhar. Independente do motivo da nossa chegada, devemos todos aproveitar a oportunidade de, após nos prepararmos adequadamente, servirmos à causa do Cristo e do mestre de Lion. O movimento de unificação e, em especial, a USE, nos oferece incontáveis chances de iluminarmos nossa jornada terrena através do trabalho no bem. Sejamos felizes!

Aconteceu

Em Barretos Reunião da Regional de Ribeirão Preto

A USE Regional Ribeirão Preto realizou no dia quinze de maio de dois mil e dezesseis, nas dependências do Lar da Criança, em Barretos, a sua reunião trimestral, coordenada por Edmir Garcia, o seu presidente. Foi uma reunião administrativa, simultânea às reuniões das áreas: estudo, mediunidade, evangelização, mocidade e assistência espírita na casa espírita.

Na reunião administrativa foram tratados importantes assuntos: participação da regional no livro dos 70 anos da USE, sendo colhidas várias sugestões e montado um plano de datas para a execução da tarefa; para o site ficou determinada a contratação de serviço profissional, prevendo que o que foi feito por Fabrício Sanas será incorporado no novo trabalho; exposição de assuntos gerais e notícias dos órgãos da área e finalmente tratou-se da Conrespi. Nas falas das Intermunicipais: Mário Gonçalves Filho divulgou o evento da USE Estadual - Encontro Paulista da Área de Estudos do Espiritismo, em 24/07 que será feito em 8 sedes; JAL Balieiro deu informações sobre o 17º Congresso Estadual do Espiritismo, em Atibaia, de 23 a 25 de junho de 2017.

Eduardo C. Felthes, falando sobre a Confraternização Regional Espírita da Família, a Conrespi, a ser realizada em Barretos, no carnaval de 2017, comentou sobre a parte administrativa, informando que ela será realizada no Lar da Criança, e a Conrespinha para os pequenos na Casa Espírita "Amor e Fé", que fica a 50 metros do Lar da Criança. Barretos oferecerá 30 vagas para hospedagem coletiva. As USEs farão contribuição de um salário mínimo como apoio financeiro ao evento. Com relação a parte doutrinária, o tema central aprovado foi: "Tudo é lícito, mas nem tudo me convém." Foi entregue o livro da Conrespi pelo José Luiz Marchesan (Matão) para o Honório Mendonça (Barretos).

As próximas reuniões da regional foram confirmadas para 21/08 em Jaboticabal, sem as setorizadas, e 20/11 em Bebedouro, com as setorizadas.

Palestras, reuniões e entrevistas com César Perri em Ribeirão Preto

Em eventos promovidos pela USE Intermunicipal de Ribeirão Preto, houve profícua atuação de Antonio Cesar Perri de Carvalho, ex-presidente da USE-SP e da FEB. No dia 30/4 ocorreu reunião e diálogo em encontro de trabalhadores da Unificação Kardecista, que contou com o comparecimento de dirigentes da Casa Editora O Clarim, de Matão. No dia 1o de maio, pela manhã, no salão do Sanatório Espírita Vicente de Paulo, houve palestra pública e, em seguida, reunião do Departamento de Estudo e Educação da Mediunidade da USE Intermunicipal de Ribeirão Preto, com presença de 26 centros da cidade e região. Na noite do mesmo dia houve palestra comemorativa dos 90 anos da Unificação Kardecista, e, no dia 29/4 já havia ocorrido palestra de Heloísa Pires (SP). Os convidados, César Perri e Heloísa Pires, também gravaram entrevistas para o programa de TV "Visão Espírita". Além de dirigentes das instituições citadas também integrou as mesas o vice-presidente da USE-SP José Antonio Luiz Balieiro. Informações: <http://www.userp.org.br/>



Tema do mês

Mecanismo e eficácia da prece

Em palestra proferida pela Dra Marlene Nobre, a mesma afirma que já existem 23.500 trabalhos científicos sobre a oração e sua influência na vida humana, principalmente nos casos de doença.

Estudos têm evidenciado que o envolvimento religioso ou espiritual atua no estresse crônico prevenindo inúmeras doenças e aumentando a expectativa de vida.

A meditação e a oração são, para alguns médicos, atitudes ou aspectos normais que se deve adotar na terapêutica.

Efeitos protetores ou preventivos foram observados em católicos, protestantes, judeus, budistas, hindus, muçulmanos, zoroastristas, dentre outros.

O maior estudo envolvendo religiosidade foi feito em 1988, na Califórnia, com quase 400 pacientes internados na unidade de tratamento intensivo (UTI) cardiológica de um hospital público. Metade dos

pacientes receberam preces e a outra metade não recebeu. Cada paciente tinha entre três e sete intercessores e seus médicos não ficaram sabendo quem recebia ou não recebia prece. Dez meses depois, ficou comprovado que os pacientes que receberam orações passaram a necessitar cada vez menos de ajuda de aparelhos para respirar. Até os edemas nos pulmões diminuíram.

Na universidade de Brasília, em 2004, foi realizado um estudo para constatar se as orações, feitas a distância, em benefício de alguém poderiam, cientificamente, ter sua eficácia comprovada. Após três anos, foi feita a comparação entre os exames clínicos de todos os estudantes e verificou-se que o grupo de alunos que não receberam orações não teve qualquer alteração em suas células de defesa, enquanto o grupo beneficiado pelas preces ficou com o sistema imunológico

mais resistente. A conclusão do pesquisador, que se considera "transreligioso" foi a de que "as preces têm efeito positivo na saúde".

No capítulo 27 de O Evangelho segundo o Espiritismo encontramos que orar não depende das palavras, lugar nem do momento, pois o poder da prece está no pensamento.

A prece é uma invocação mediante a qual o homem entra, pelo pensamento, em comunhão com o ser a quem se dirige.

Seja o que for que peçais na prece, crede que o obtereis e concedido vos será o que pedirdes. (MARCOS, cap. XI, v. 24.)

Possível é, portanto, que Deus aceda a certos pedidos, sem perturbar a imutabilidade das leis que regem o conjunto, subordinada sempre essa anuência à sua vontade.

Desta máxima: "Concedido vos será o que quer que pedirdes pela prece", fora ilógico

deduzir que basta pedir para obter e fora injusto acusar a Providência se não acede a toda súplica que se lhe faça, uma vez que ela sabe, melhor do que nós, o que é para nosso bem.

A prece em comum tem ação mais poderosa, quando todos os que oram se associam de coração a um mesmo pensamento e colimam o mesmo objetivo, porquanto é como se muitos clamassem juntos e em uníssono. "Mas, que importa seja grande o número de pessoas reunidas para orar, se cada uma atua isoladamente e por conta própria?! Cem pessoas juntas podem orar como egoístas, enquanto duas ou três, ligadas por uma mesma aspiração, orarão quais verdadeiros irmãos em Deus, e mais força terá a prece que lhe dirijam do que a das cem outras."

A prece só tem valor pelo pensamento que lhe está conjugado deve-se pedir paciência,

coragem, resignação e confiança, pois ideias surgirão, pela inspiração dos bons Espíritos, que nos tirará de dificuldades.

Renunciar alguém à prece é negar a bondade de Deus; é renunciar para si a sua assistência e, para com os outros, abrir mão do bem que lhes pode fazer.

Leon Denis afirma: "...desconhecer, desprezar a crença em Deus e a comunhão do pensamento que a ele se liga... seria desprezar as potências interiores que fazem a nossa verdadeira riqueza. O homem que desconhece Deus e que não quer saber que forças, que recursos, Dele promanam, é semelhante a um indigente que habita ao lado de um palácio cheio de tesouros e se arrisca de morrer de miséria diante da porta que lhe está aberta e pela qual tudo o convida a entrar. (O Grande Enigma)

Nilza Teresa Rotter Pelá

Palestras USERP - Junho de 2016 TEMA: "MECANISMO E EFICÁCIA DA PRECE"

DATA/HORARIO	SOCIEDADE	ENDERECO	Nº	BAIRRO	ORADOR
05 - DOM 19:00	S E ALLAN KARDEC	R MONTE ALVERNE	667	VILA TIBÉRIO	ANÉSIO APARECIDO JOTTA
08 - QUA 20:00	S E FONTE VIVA	R SACADURA CABRAL	832	VILA TAMANDARÉ	JOÃO BATISTA BORESSO
08 - QUA 20:00	PROGRAMA A.J.E. - RÁDIO EDUCATIVA	R JOÃO RIBEIRO	911	LAPA	MARIO GONÇALVES FILHO
08 - QUA 20:00	S E NOSSO LAR	R MEDEIROS E ALBUQUERQUE	904	JD PIRATININGA	JOSÉ ALENCAR SANTANA MAGALHÃES
09 - QUI 20:00	C E AMOR E CARIDADE JESUS E MARIA	R TAMANDARÉ	594	CAMPOS ELÍSEOS	JORGE JOSSI WAGNER
12 - DOM 18:30	C E BATUÍRA	R RODRIGUES ALVES	588	VILA TIBÉRIO	PASCOAL ANTÔNIO BOVINO
12 - DOM 20:00	S E CÁRITAS	R OSÓRIO FERREIRA	244	JARDIM CASTELO BRANCO NOVO	JOSÉ ANTÔNIO LUIZ BALIEIRO
13 - SEG 20:00	S E MISSIONÁRIOS DA LUZ	R CASTRO ALVES	853	VILA TIBÉRIO	PASCOAL ANTÔNIO BOVINO
13 - SEG 20:00	C E DEUS E CARIDADE (SERTÃOZINHO)	R CARLOS GOMES	878		IONISIO MOREIRA
13 - SEG 20:00	S E PEQUENINOS DE JESUS	TRAVESSA SÃO ROQUE	108	CAMPOS ELÍSEOS	CARLOS SANTANA
13 - SEG 20:00	C E PAI JACOB DOS SANTOS	R BARÃO DE MAUÁ	188	VILA VIRGÍNIA	BASÍLIO LEME
14 - TER 20:00	C E AMOR E CARIDADE (SANTA RITA DO PASSA QUATRO)	R JOSÉ VILLA REAL	10		FRANCISCO SÉRGIO NALINI
15 - QUA 20:00	S E CASA DOS HUMILDES	R VITÓRIO PASCHOALIM	497	RIBEIRÃO VERDE	DAVID ROBERTO FLORIM
15 - QUA 20:00	S E ANJO ISMAEL	R ÁLVARES DE AZEVEDO	1551	VILA TIBÉRIO	ANÉSIO APARECIDO JOTTA
15 - QUA 20:00	A E AMOR E CARIDADE (CRAVINHOS)	R CESÁRIO MOTA	908		JOSÉ ALENCAR SANTANA MAGALHÃES
16 - QUI 20:00	C E FRANCISCO DE ASSIS (CRAVINHOS)	R PEDRO DE GÁSPERI	136		MURILLO RODRIGUES ALVES
17 - SEX 19:00	UNIFICAÇÃO KARDECISTA	R MARIANA JUNQUEIRA	504	CENTRO	JOSÉ ALENCAR SANTANA MAGALHÃES
18 - SÁB 18:00	G E PEREGRINOS FRANCISCO DE ASSIS	R ANA AMADO	343	JARDIM ZARA	JOANIRA NECAS SOARES
19 - DOM 09:00	ASSOCIAÇÃO DISTRIBUIDORA DE PÃO AOS POBRES	R JOÃO RIBEIRO	911	CAMPOS ELÍSEOS	REGINA HELENA ROQUE
20 - SEG 20:00	C E SANTO AGOSTINHO	R JOÃO RAMALHO	1224	CAMPOS ELÍSEOS	JOANIRA NECAS SOARES
20 - SEG 20:00	S E ALLAN KARDEC (SERRANA)	R JOÃO AMÂNCIO	209	CENTRO	OTÁVIO MARQUES FILHO
20 - SEG 20:00	C E EURÍPEDES BARSANULFO (CAJURU)	R ARIODANTE MAZETTI	220		DAVI EMANUEL DE OLIVEIRA
20 - SEG 20:00	S BENEFICENTE MILTON MATTOS	RUA PARÁ	1603	IPIRANGA	REGINA HELENA ROQUE
20 - SEG 20:00	C E DONZELA DE ORLEANS	R PARANÁ	1153	IPIRANGA	JUAREZ ALVES DE LIMA JUNIOR
20 - SEG 20:00	G E BEZERRA DE MENEZES (SANTA ROSA DO VITERBO)	R EUGÊNIO MELONI	195	CENTRO	BASÍLIO LEME
21 - TER 20:00	A E SEARA DE AMOR	R ANTÔNIO GUAL	311	MONTE ALEGRE	NILZA TERESA ROTTER PELÁ
21 - TER 20:00	CASAS DE BETÂNIA ASSOCIAÇÃO ESPÍRITA	R ANDRÉ REBOUÇAS	1430	IPIRANGA	ALDO CÉSAR POLTRONIERI
21 - TER 20:00	S E UNIÃO E CARIDADE	R COMANDANTE MARCONDES SALGADO	223	CENTRO	MARIA SUELY BÍSCARO BORESSO
21 - TER 20:00	CASA DA VERDADE	RUA SANTOS	1530	VILA CARVALHO	DAVID ROBERTO FLORIM
24 - SEX 20:00	S E CASA DA ESPERANÇA	AV DOS ANDRADAS	1255	JARDIM MARCHESI	MAURO LUIZ MEIRELLES
24 - SEX 20:00	S E ISABEL SOARES DE MORAIS	R VISCONDE INHUMIRIN	19	VILA VIRGÍNIA	EDEGAR TÃO
24 - SEX 20:00	S E BENEDITO ROSA DE JESUS	R PRUDENTE DE MORAIS	1589	VILA SEIXAS	JORGE JOSSI WAGNER
24 - SEX 20:00	C E ANDRÉ LUIZ (LUIZ ANTÔNIO)	R RIO DE JANEIRO	173		PASCOAL ANTÔNIO BOVINO
25 - SÁB 19:00	ASSOCIAÇÃO DE COSTURA MEIMEI	R GUARUJÁ	261	JARDIM PAULISTA	PAULO HENRIQUE PASSARINI
26 - DOM 20:00	S E MARIANO DO NASCIMENTO	R MARECHAL MASCARENHAS DE MORAIS	901	LAGOINHA	GERALDO VALADARES
27 - SEG 20:00	C E AMOR CARIDADE E AÇÃO	R ELOY PETEAN	308	JARDIM PROCÓPIO	ALDO CÉSAR POLTRONIERI
27 - SEG 20:00	G E UNIÃO FRATERNA	PRAÇA ANTONINO CAROSELLA	65	JARDIM BOTÂNICO	MARLI FABRIS
27 - SEG 20:00	C E CAMINHOS DO AMOR	R FRANCISCO BASSOTELLI	276	QUINTINO FACCI II	JORGE JOSSI WAGNER
27 - SEG 20:00	UNIÃO ESPÍRITA DE RIBEIRÃO PRETO	R JOÃO RAMALHO	188	CAMPOS ELÍSEOS	MURILLO RODRIGUES ALVES
28 - TER 20:00	ASSOCIAÇÃO BENEFICENTE IRMÃOS DA BOA VONTADE	R MAJOR DE CARVALHO	801	CAMPOS ELÍSEOS	JOSÉ ANTÔNIO LUIZ BALIEIRO
28 - TER 20:00	C E EMMANUEL (BENTO QUIRINO)	R JOÃO MARTINHO	253		EDEGAR TÃO
28 - TER 20:00	S E JOANA D'ARC	R HENRIQUE DUMONT	247	JARDIM PAULISTA	GERALDO VALADARES
29 - QUA 20:00	C E PEDRO LAMEIRA DE ANDRADE (SÃO SIMÃO)	R CEL. AVELINO PIRES DE OLIVEIRA	625		FRANCISCO SÉRGIO NALINI
29 - QUA 20:00	S E CASA DO CAMINHO (BONFIM PAULISTA)	R CARLOS NORBERTO	139	CENTRO	OTÁVIO MARQUES FILHO
29 - QUA 20:00	C E SEAREIROS DE JESUS	AV JOSÉ LUIZ PAVANELLI	437	PARQUE INDUSTRIAL AVELINO PALMA	NEUSA MARIA LODI
29 - QUA 20:00	C E AMOR E CARIDADE	R AURORA	274	VILA TIBÉRIO	OSCAR COSTA
29 - QUA 20:00	SANATÓRIO ESPÍRITA VICENTE DE PAULO	R PARÁ	1280	IPIRANGA	ANÉSIO APARECIDO JOTTA
30 - QUI 20:00	A E PAULO DE TARSO (SERRANA)	R SILVIO TITOTO	779	JARDIM IARA	OTÁVIO MARQUES FILHO
30 - QUI 20:00	C E APÓSTOLO PEDRO	R JORGE VELHO	59	VILA TIBÉRIO	MARIO GONÇALVES FILHO
30 - QUI 20:00	C E PEQUENINO EURÍPEDES BARSANULFO (PONTAL)	R LOURENÇO BARROS MOURA	204		DAVI EMANUEL DE OLIVEIRA

Entrevista

Neyde Schneider e a fundação da USE

Neyde Schneider, atualmente diretora do Departamento de Assistência e Promoção Social Espírita, da USE e diretora 1a Secretária da Sociedade de Estudos Espíritas 3 de outubro, sediadas na Capital de São Paulo, já ocupou vários cargos executivos na USE, entre eles, 1a. Vice-Presidente e Secretaria Geral, presidiu a 3 de outubro, da qual participa desde sua fundação em 1950, concedeu-nos entrevista na qual fala sobre a USE e a sua fundação.

VxL: Como foi sua participação na fundação da USE?

Neyde: Minha mãe, Annita Ludmila Briza de Oliveira, conhecida como Annita Briza, foi Diretora da Liga Espírita do Estado de São Paulo na ocasião (1946) em que foi constituído o grupo dos representantes da Federação Espírita do Estado de São Paulo (FEESP), Liga Espírita do Estado de São Paulo (LEESP), União Espírita Paulista e Sinagoga Espírita Nova Jerusalém, que promoveu o 1o Congresso Espírita do Estado de São Paulo, em junho de 1947, criando a USE. Sempre junto de minha mãe, adolescente ainda, acompanhei as tratativas.

VxL: Neste trabalho de criação, quais foram os nomes que se destacaram e por que?

Neyde: Os membros mais atuantes do grupo eram o Co-

mandante Edgar Armond, da Federação e minha mãe, da Liga. Eu acompanhava Da. Annita nas reuniões, mas somente em casa expressava meus pareceres, entre os quais, o nome USE - União Social Espírita (razão social inicial da USE), na época acatado por todos.

VxL: Na sua opinião a USE de hoje, atende ao que foi projetado em 1947?

Neyde: A ideia prevalecente é unir os centros espíritas e disseminar o estudo das obras básicas, uma vez que poucos espíritas conheciam e estudavam Allan Kardec. Creio que estes objetivos foram plenamente coligidos pela USE.

VxL: O que precisa a USE para buscar, manter e projetar o seu foco?

Neyde: O trabalho nos leva



ao cumprimento da missão. Creio que todos nós, espíritas de São Paulo, estamos navegando no mesmo barco e as iniciativas que vem sendo tomadas pela federativa estadual, seus órgãos e casas espíritas continuarão se espalhando e ajudando nossos irmãos a seguirem cada vez mais os ensinamentos e exemplos de Jesus.

VxL: A sua mensagem aos leitores.

Neyde: O desejo de que as novas gerações revendo a história da USE, de lutas e conquistas, tenham o ímpeto de manter e expandir o ideal de unificação, tendo a alegria de servir à doutrina de esclarecimento e luz.

Artigo

Somos todos irmãos

O Brasil vive hoje uma das maiores crises de sua história, em vários setores: político, administrativo, econômico e social com repercussões lamentáveis em setores básicos como educação, saúde, emprego, segurança pública...

A população acompanha, estarecida, o desdobramento de investigações que ampliam cada vez mais o quadro de instituições governamentais, partidos políticos e empresas comprometidos com o desvio de recursos públicos para proveito próprio, em escandalosas transações.

Considerando, como ensina Jesus, que os escândalos são necessários, há uma grande utilidade nessas investigações, desenvolvidas com seriedade, em favor da justiça.

É preciso que a verdade apareça, corrigindo os desvios de comportamento dos agentes sociais e favorecendo reajustes que reconduzam o Brasil ao caminho do progresso, para realização do seu potencial de riquezas e de bem-estar para a população.

Há um problema preocupante: O país está literalmente dividido entre os que defendem o statu quo, deixar estar como é para ver como fica, e os que propugnam por mudanças radicais, envolvendo até mesmo a destituição do

atual governo.

O problema é a radicalização, com a tendência dos dois grupos em dividirem-se entre mocinhos e bandidos. Os primeiros seriam sempre os que comungam de nossas ideias; bandidos, os contrários.

Isso tem gerado sérios conflitos entre as partes, em princípio na base de palavras, a partir da mídia, mas principalmente pelas redes sociais, gerando tensões que tendem a gerar confrontos físicos.

A história está repleta de episódios dessa natureza. Um bem atual diz respeito ao conflito entre xiitas e sunitas, adeptos de uma mesma religião, o islamismo, que se digladiam, até em lutas armadas, no Oriente Médio, defendendo interpretações diferentes quanto aos sucessores de Maomé.

Oração e vigilância é a recomendação de Jesus para todos os momentos, particularmente na atualidade brasileira, pedindo a Deus que inspire os que são chamados a exercer o julgamento, nos domínios da justiça, fazendo o que é certo, justo e verdadeiro, e, sobretudo, vigiando nossos impulsos e pensamentos, evitando radicalismos contra os que pensam diferente, que, em última instância, são nossos irmãos.

Richard Simonetti
richardsimonetti@uol.com.br

Acontece

O CENTRO ESPÍRITA BATUIRA convida interessados para estudos de Formação de Trabalhadores da Casa Espírita Conteúdo: FUNDAMENTOS E DINÂMICA DO PASSE Público alvo: Formação de novos trabalhadores e requalificação de atuais trabalhadores Data: 17 e 24/6/2016 das 19 às 21h Organização: Departamento de Orientação Doutrinária Local: Salão 1 Rua Rodrigues Alves, 588 - Vila Tibério / Ribeirão Preto/SP Os estudos formam novos trabalhadores e também oferecem atualização de conhecimento para aqueles que já trabalham nas atividades espíritas. Mais detalhes: www.cebatuira.org.br e Facebook Centro Espírita Batuíra Ribeirão Preto

1º ENCONTRO DE PSICOGRAFIA "PAIS E FILHOS AMOR ETERNO"



Ribeirão Preto receberá nos dias 1 e 2 de julho, os médiuns Rogério H. Leite, Marli Mansini e Henrique Bottaro para o 1º Encontro de Psicografia "Pais e filhos amor eterno".

O encontro será realizado na sede da Associação Espírita Casas de Betânia, Rua General Câmara, 830, Ipiranga, Ribeirão Preto.

PROGRAMAÇÃO
01/07 às 20h00 - Palestra de Rogério H. Leite, com o tema: Intercâmbio Mediúnico.
02/07 das 6h00 às 7h00 - Entrega de 200 senhas, e na sequência será realizado o atendimento para a solicitação das mensagens.
02/07 às 15h00 - Sessão de psicografia
A organização do encontro servirá almoço no local pelo valor de R\$ 15,00 por pessoa. Os interessados deverão fazer a reserva com até 3 dias de antecedência.
Para sua realização, o evento conta com o apoio da Associação Espírita Casas de Betânia, do Grupo União Espírita Nosso Lar, da Rádio Educativa que mantida pela Sociedade Espírita Distribuidora de Pão aos Pobres, e também do Hotel Oasis.

Reuniões do CA e CDE da USE em São Paulo

Nos dias 4 e 5 de junho se reunirão em São Paulo, na sede da USE em Santana, os membros do Conselho de Administração (4/6, sábado, a partir das 13:30 horas) e Conselho Deliberativo Estadual (5/6, domingo, a partir das 8:30 horas). Convocação e pauta foram providenciadas pela presidente Julia Nezu, contemplando assuntos administrativos e doutrinários que dizem respeito à federativa estadual, bem como as tratativas para eventos de vários departamentos, com ênfase para a organização do 17º Congresso Estadual de Espiritismo a se realizar em Atibaia, em 2017, marcando os 70 anos da USE e os 160 anos de O Livro dos Espíritos.

EXCURSÃO PARA O MEMORIAL CAIRBAR SCHUTEL



Dia 25 de junho de 2016
das 13h00 às 18h00
R\$ 30,00
ônibus com ar condicionado
Informações: 16 3610 1120

Loja Espírita
Fone: (16) 3877 1090
Novo Shopping - Ribeirão Preto
lojaespirita@lojaespirita.com.br

Sia do Brasil REVENDEDORA AUTORIZADA PPAE HDL
CIRCUITO FECHADO DE TV - ALARMES - PORTÕES - CERCALETRICA - INTERFONES - CONSERVAÇÃO DE ENERGIA INDUSTRIAL
Fone/Fax: (16) 3963-1003
Ligue grátis 0800-7040050
sia_do_brasil@hotmail.com
Rua Santa Catarina, 1355
Ribeirão Preto

CONSTRUSHOP MATERIAIS DE CONSTRUÇÃO
Cimento - cal - areia acabamentos - tubos e conexões
(16) 3626-0811 e 3626-2696
Avenida Mogiana n.º 1746
Jardim Independência
Ribeirão Preto, SP

Arroz e Feijão **CARUNCHÃO**
COMÉRCIO ATACADISTA DE CEREAIS
FONES: 16 3604-1630
www.carunchao.com.br
carunchao@carunchao.com.br
Rua Sergipe, 379 - Campos Eliseos
Ribeirão Preto SP

Dra. Juliana Wagner Sgorlon
Implantodontia, Reabilitação e Estética
CROSP 86357
Rua João Penteado, 286 - Jardim Sumaré
14025-010 - Ribeirão Preto - SP
Fones: (16) 3443.5177 / 98162.6280

Agentes da Leitura

Fundação do Livro e Leitura recebe doação das USEs Intermunicipal e Regional de Ribeirão Preto

Luciana Grili

As USEs Intermunicipal e Regional de Ribeirão Preto arrecadam livros para doação ao programa Agentes de Leitura. Entrega foi realizada no encontro do grupo no sábado, 30 de abril, na Secretaria da Cultura.



Laura Abbad e
Pascoal Antônio
Bovino

No sábado, 30/4, a Fundação do Livro e Leitura de Ribeirão Preto recebeu uma doação de livros da USE Intermunicipal de Ribeirão Preto e USE Regional de Ribeirão Preto. A entrega foi realizada por Pascoal Antônio Bovino, vice-presidente da entidade (USE Regional) durante encontro do programa Agentes de Leitura, realizado na Secretaria da Cultura, a partir das 14h, no Morro do Alto do São Bento.

Segundo Laura Abbad, responsável pela coordenação das atividades de qualificação do programa, o interesse pelos livros espíritas foi uma demanda apontada pelos próprios agentes. "Eles relataram durante encontros que diver-

sas pessoas têm pedido livros relacionados a temas do Espiritismo, bem como romances, obras de autoajuda, livros com mensagens e ensinamentos. Por isso procuramos a USE". De acordo com Pascoal, a solicitação encaminhada à USE foi muito bem-vinda. A entidade aponta que os livros são os maiores aliados na divulgação da doutrina espírita.

Ao todo foram doados 61 livros, mas a intenção da USE é estimular campanhas de arrecadação para efetuar mais doações ao programa. "Independente das crenças religiosas, nosso propósito vai ao encontro dos objetivos do Agentes de Leitura que é de estimular a leitura como formação das

peças. Acreditamos que quanto mais as pessoas leem, mais elas se educam. O ser humano só tende a evoluir com todo conhecimento adquirido", comenta.

Agentes de Leitura

O programa, que é uma iniciativa do Governo Federal, é desenvolvido em Ribeirão Preto pela Secretaria Municipal de Cultura em parceria com a Fundação do Livro e Leitura de Ribeirão Preto, através do Mais Cultura. Hoje participam 66 agentes - todos contratados pela Secretaria da Cultura de Ribeirão Preto, em programa apoiado pelo Ministério da Cultura (MinC).

Após licitação realizada no

ano passado, a Fundação do Livro e Leitura de Ribeirão Preto passou a ser responsável pela formação dos participantes e fornece orientações e treinamentos durante o processo de formação. Os jovens selecionados pela Prefeitura atuam em suas comunidades atendendo as famílias com leitura e empréstimo de livros.

O encontro deste sábado reuniu agentes de leitura que já estão em atividade desde o ano passado, quando foram selecionados. Desde o início do programa eles receberam um kit com livros, uma mochila, uniforme e uma bicicleta. Com esse equipamento, passaram a visitar residências, áreas de lazer, instituições, ONGs e outros espaços.

Como é o caso de Andreza Batista Borges, 30 anos, auxiliar administrativo e atua como agente nas suas horas vagas - dentro da Casa do Vovô (Sociedade Espírita 5 de Setembro). A agente contou um caso especial de um idoso que apesar de estar na entidade tem muita esperança de se curar e voltar

sua vida à atividade normal. "É muito prazeroso ler para os idosos, mas a cada visita descubro que eles têm muitas histórias de suas vidas a contar. Tenho aprendido a ouvi-los".

Thaís Rafaeli, 22 anos, estudante de Psicologia lê para crianças de sua rua e comentou que sua coleção de livros recebida pelo programa triplicou com a participação das próprias crianças. "Elas começaram a trazer livros que gostariam de ler e hoje tenho um grande acervo, inclusive com várias obras do Monteiro Lobato.

Durante o encontro, o agente cultural Gledson da Silva Fernandes dividiu com o grupo sua experiência em participar deste processo de formação de leitores. Para ele, ler para crianças é um aprendizado enriquecedor. Gledson disse que infância demorou a ser alfabetizado, mas foi estimulado pela avó a ler e estudar e foi quem na família conseguiu primeiro concluir uma formatura. "Fico emocionado ao ver as crianças se encantando com os livros e aprendendo a ler".

Campanha permanente

A arrecadação de livros espíritas continuará em Ribeirão Preto. Interessados em efetuar doações poderão encaminhar os exemplares para a Livraria Verdade e Luz - Praça Carlos Gomes s/n - Fone 3610 1120. Os livros recebidos serão encaminhados para a Fundação do Livro, penitenciárias, bibliotecas públicas e centros espíritas.



Encontro do programa Agentes de Leitura, na Secretaria da Cultura de Ribeirão Preto

Seja assinante/colaborador do

VERDADE E LUZ

JORNAL ESPÍRITA MENSAL

Notícias e artigos para estudo e reflexão. Edições mensais.

Por apenas R\$35,00 por ano, receba o Jornal no seu endereço e você estará, também, colaborando com a divulgação da Doutrina Espírita.

Envie nome e endereço completo (rua, número, CEP e cidade e e-mail)

jornalverdadeeluz@gmail.com

Veja na etiqueta de endereçamento o vencimento da assinatura. Desfrute da valiosa oportunidade de colaborar com a divulgação do espiritismo.



OÁSIS PLAZA: 3024-3000
reservas@oasisplaza.com.br

HOTÉIS
OÁSIS
Ribeirão Preto

Tarifas reduzidas para Formaturas, Casamentos e Eventos
www.hoteisoasis.com.br



OÁSIS TOWER: 3878-3000
reservas@oasistower.com.br

Lar Escola Alvorada Nova

Educando para a vida

A Juventude Espírita Eurípedes Barsanulfo de Igarapava foi fundada em 1949 e muito cedo demonstrou sua vocação para a área social.

Em 1961 foi inaugurada a Mansão do Vovô, que passou a ser a sede da Instituição e também um ponto onde sempre se praticou a assistência aos pobres de nossa cidade.

A JEEB, como era carinhosamente chamada pelos jovens espíritas era uma referência da área social em nossa cidade. Na Mansão do Vovô, havia consultório dentário, albergue noturno, departamento onde se confeccionava enxovais para recém-nascidos, departamento de evangelização infantil, distribuição de sopa para as pessoas carentes, caravana da fraternidade de Auta de Souza, distribuição de cobertores no início do in-

verno, no dia primeiro de maio (pois servia para comemorar o nascimento de Eurípedes Barsanulfo e o aniversário da instituição) e uma grande distribuição de Natal.

Existiam dois grandes projetos para serem realizados no futuro e que faziam parte das metas da Instituição - Lar Alvorada, que serviria para abrigar meninas órfãs - e Jornal O Semeador, para a divulgação da Doutrina Espírita.

Os anos foram passando, as atividades continuaram, algumas foram extintas, mas os projetos continuaram existindo. Em 2003 decidiu-se pela implantação do Lar Alvorada, agora com uma nova concepção.

Agora o projeto era construir "casas lares" onde haveriam oito crianças em cada casa, que seriam cuidadas por uma mãe social, remunerada, tudo com a su-

pervisão da Diretoria da entidade. Enquanto o projeto caminhava no papel, a Instituição recebeu a doação de uma área de 45.000m² para implantação da obra.

Durante a evolução dos projetos um dos diretores desta instituição foi convidado para ser um dos palestrantes no Congresso Espírita Colombiano, e por obra da espiritualidade, ficou hospedado no mesmo local onde se encontrava Divaldo Pereira Franco. Tiveram algumas oportunidades de trocarem ideia sobre a iniciativa, contando com a experiência que Divaldo tinha com projeto semelhante.

Divaldo falou da fragilidade do projeto no mundo atual, dos riscos que correríamos para o êxito da iniciativa, falando ain-

da, da sugestão de Joanna de Angelis, para fundar uma Escola, onde ao longo do tempo poderia prestar um serviço muito maior, pois iríamos educar crianças sem tirar dos pais suas responsabilidades na formação dos filhos.

De volta da Colômbia, juntamente com os demais companheiros de trabalho, decidimos criar uma escola diferente. Nasceu então o Lar Escola Alvorada Nova, com uma concepção muito diferente das escolas tradicionais.

No projeto pedagógico ficou estabelecido que a Escola deveria ter um crescimento lento e constante. A Escola deveria abrir uma nova sala a cada ano, dando preferência aos alunos que já estariam matriculados, isto possibilitaria trabalhar a criança no sentido pedagógico e moral por muitos anos.

A Escola foi inaugurada em janeiro de 2.008 e naquele ano estavam matriculadas em torno de 30 crianças em período integral, somente eram atendidas crianças com idade para berçário (de 6 a 18 meses) e maternal I com crianças de 19 a 30 meses de idade.

Fiel ao projeto inicial, atualmente abriu-se uma nova sala de aula e hoje estão estudando no Lar Escola 211 alunos do berçário ao sexto ano do Ensino Fundamental.

As salas, à exceção do berçário (12 alunos) e maternal I (15 alunos), têm 20 alunos por sala, condição que permite uma atenção muito maior do professor e é um conceito inovador, pois não existe a preocupação com quantidade, mas sim com a qualidade do ensino ministrado.

As crianças chegam na Escola tomam o café da manhã, iniciando as aulas às 7:00 horas. Antes de iniciar as aulas propriamente ditas há uma confraternização entre os alunos, um "quebra gelo" com músicas brincadeiras e oração coletiva, entrando às 7h10 nas salas de aula.

Uma vez por semana há uma



glês, informática, artesanato, música, aulas de recuperação para os alunos com maior dificuldade de aprendizado, educação física, valores morais, além de outras atividades.

Na área da Escola existe um pequeno bosque, lago artificial com peixes, amplo jardim, pomar e campo de futebol. Temos ainda uma cozinha industrial com refeitório, um pátio para atividades recreativas e algumas aulas específicas, biblioteca e sala de capacitação para professores e funcionários.

Mensalmente realizamos reuniões com os pais/responsáveis pelos alunos, onde além de discutir os problemas da Escola

levamos palestrantes que abordam vários assuntos ligados à educação e família. Estas reuniões são assistidas, em média, por 90% dos pais/responsáveis pelos alunos. Aqueles que faltam a mais de três reuniões durante o ano letivo, seus filhos perdem as vagas no ano seguinte.

Como buscamos educar para a vida, as aulas de valores morais ganham um destaque muito grande onde, além de ética, virtudes e defeitos, explica-se também os princípios básicos da doutrina espírita.

Temos alunos de várias religiões, mas todos os pais sabem que somos espíritas e que nossa Escola é espírita e não se opõem quanto a estas ativida-

des da Escola.

Contamos hoje com 36 profissionais remunerados trabalhando em nosso projeto, e isto faz com que nossos gastos sejam imensos, havendo um trabalho cotidiano para levantar fundos para a manutenção da obra.

Os resultados superam largamente as expectativas, pois a maioria dos nossos alunos tem sua origem em famílias desestruturadas e vulneráveis a todos os riscos, 47% tem renda per capita familiar inferior a meio (0,5) salário mínimo.

Em dezembro último tínhamos 492 candidatos, disputando as 36 vagas que oferecíamos.

Nossas instalações são muito diferentes da uma Escola tradicional, não existem corredores e as salas de aula são separadas, e cercadas de muito verde, permitindo um contato mais amplo com a natureza.

José Eurípedes Garcia - E-mail jeuripedes@yahoo.com.br



José Eurípedes Garcia, o idealizador deste projeto, é espírita de nascimento, com uma vida dedicada à difusão da doutrina, inclusive colaborando com ações do Conselho Espírita Internacional (CEI). Atualmente é presidente do Centro Espírita Luz, Caridade e Amor de Igarapava.

Economista e administrador de empresas, hoje aposentado, trabalha incansavelmente para a manutenção do Lar Escola Alvorada Nova.



verno, no dia primeiro de maio (pois servia para comemorar o nascimento de Eurípedes Barsanulfo e o aniversário da instituição) e uma grande distribuição de Natal.

Existiam dois grandes projetos para serem realizados no futuro e que faziam parte das metas da Instituição - Lar Alvorada, que serviria para abrigar meninas órfãs - e Jornal O Semeador, para a divulgação da Doutrina Espírita.

Os anos foram passando, as atividades continuaram, algumas foram extintas, mas os projetos continuaram existindo. Em 2003 decidiu-se pela implantação do Lar Alvorada, agora com uma nova concepção.

Agora o projeto era construir "casas lares" onde haveriam oito crianças em cada casa, que seriam cuidadas por uma mãe social, remunerada, tudo com a su-



solenidade de hastear a bandeira, onde os melhores alunos são escolhidos para o hasteamento, canta-se o Hino Nacional, como forma de desenvolver o sentimento patriótico.

Como os alunos permanecem na escola até às 17 horas, reservamos a parte da manhã para aulas do currículo normal e no período vespertino são ministradas aulas/oficinas de in-



Programa Radiofônico Espírita

VERDADE E LUZ

Ouçã aos domingos pela Rádio CMN - 750 AM - das 06:00 às 07:00 horas

o estudo da Doutrina Espírita ao alcance de todos.

USE Intermunicipal de Ribeirão Preto

- o Consolo
- o Esclarecimento
- o Conforto Espiritual

Literatura Espírita

Compromissos Iluminativos

Bezerra de Menezes- espírito
Divaldo Pereira Franco- Médiun -
Livraria Espírita Alvorada- Editora



"Quando alguém cair em erro, estendamos os braços em socorro do irmão equivocado, evitando a crítica que apenas o precipita a quedas ainda maiores; lembremos que amanhã poderá ser a nossa vez de cair também." Bezerra de Menezes.

Assumimos compromissos na espiritualidade antes da nossa reencarnação; entretanto ao chegarmos nesse plano, somos amparados pelo véu do esquecimento. As reflexões contidas na obra tem objetivos claros e definidos em despertar aqueles que não aspiram compromissos com o erro. Bezerra nos orienta que somos obreiros que laboram em clima de redenção e que

tudo está em nossas mãos. Assegura que os discípulos da Doutrina Espírita retornam ao cadinho purificador da experiência, repetindo a jornada da investigação científica, para que melhor situem os compromissos da Boa Nova, numa diretriz segura e capaz de vencer todas as circunstâncias e idiosincrasias, ou seja, o temperamento peculiar de cada indivíduo, que o tempo vem acumulando na memória dos séculos. Temos desafios diários e entendemos não ser fácil o desempenho das tarefas relevantes. Já transitamos pela experiência material. É mister indispensável uma retomada de consciência, porquanto, segundo o autor espiritual, todos retornaremos para a nossa verdadeira Casa. Cada minuto corporal abrevia a estância física, mas, brinda experiência, facultando aprendizagem e entesouramento de louros, encurtando a estância carnal. É importante uma reflexão mais profunda, uma abrangência maior dos compromissos iluminativos para que em nosso retorno tenhamos o merecimento dos valores espirituais tão almejados. Renovemos a cada dia as nossas atitudes acatando o chamamento de Jesus e assim ouvindo o apelo do autor espiritual: Investi na alma, nas realidades do espírito! Sigamos confiantes!

Maria Abadia Matheus de Sá
abadiamatheus@yahoo.com.br

Espiritismo: Grandes aprendizagens

Uma das grandes lições que aprendi com o Espiritismo é que o apego aos bens materiais pode se tornar uma obsessão e esta pode não ter fim nem com a desencarnação.

Minha religião propõe o que devemos fazer para nos libertarmos do sofrimento. Ela mostra-nos que quem não tem apego não sofre, é feliz, útil, adquire outras metas de vida, tendo ou não bens materiais à disposição.

Os desejos de quem se libertou do apego não estão concentrados em satisfações pessoais, mas confundem-se às necessidades da harmonia do Universo.

A aquisição de bens materiais não deve nunca ser a nossa prioridade; a prioridade tem que ser sim o desenvolvimento da razão e do senso moral, alcançados por meio do amor e da caridade.

Realmente, amor é a palavra-chave. Essa deve ser a nossa meta básica: cultivar o amor, também a alteridade, isto é, o respeito às diferenças individuais.

Minha religião prega constantemente isso.

O orgulho e o egoísmo são a causa de toda a fome, sofrimento, guerras, disputas, ódios e violência espalhados pelo planeta. Ambos são inimigos nossos que devemos combater sempre.

A desigualdade de oportunidades no mundo está justamente enraizada nesses dois defeitos, dois obsessores: o egoísmo e a o orgulho. Eles são, de fato, os maiores, mais urgentes e graves problemas da humanidade.

Sufrimento, medo, angústia e depressão são frutos da ambição e do pensamento fixo em só satisfazer desejos pessoais.

Claro está que não podemos repudiar o progresso tec-

nológico e o conforto da vida moderna, longe disso. Mas, precisamos sim converter os benefícios desses recursos para todos, sem exceção. Milhões de pessoas passam fome, não têm acesso à cultura, não pensam por si mesmas.

A responsabilidade de estabelecer a liberdade, a igualdade e a fraternidade é de todos nós que participamos da humanidade.

Quem se liberta, por exemplo, dos medos, sofrimentos e limites da vida presente e age em função da solidariedade universal, verá seus desejos plenamente atendidos no futuro.

Cada um que hoje trabalha com esse objetivo em mente - solidariedade universal - está semeando felicidade, paz e alegria e, com certeza, colherá bons frutos.

O materialismo, infelizmente, ainda predomina nesse nosso mundo de Provas e Expições. E o Espiritismo nasceu justamente para combatê-lo, mostrar o quanto ele é um mal, que precisa ser, em caráter de urgência, extirpado de nossa mente e do nosso coração.

Reparem que o resultado do materialismo é desastroso. Quanto mais a preocupação fecha-se nas necessidades físicas, proporcionalmente cresce o medo da morte como o fim de tudo.

Eis outras coisas que aprendi com o Espiritismo: a importância e necessidade da reencarnação, a esperança no futuro, a importância em nossas vidas da fé raciocinada e não uma fé cega, o poder da oração, a certeza da imortalidade da alma, as bonitas mensagens que o Alto nos trouxe e continua trazendo, a certeza de que estamos no caminho correto seguindo os passos de Jesus, o fato de não estarmos sós, desamparados,

pois nossos guias espirituais estão sempre nos vigiando, eles não falham nunca, também toda a parte científica e filosófica do Espiritismo, a grandeza e o poder de Deus, que é soberanamente, infinitamente justo e bom, a mediunidade como meio de auxiliar o próximo, como ajudarmos nossos obsessores, que existem diferentes mundos em graus diversos de evolução, que evolução é uma palavra-chave, a nossa grande meta, outrossim, o conceito de família espiritual, a descoberta da gênese das nossas doenças, a aceitação das diferenças individuais.

À guisa de conclusão, diria o seguinte: o Espiritismo só me trouxe e ainda traz muitas alegrias. Ele é, realmente, o grande consolador que o Mestre havia prometido.

Fabiano Possebon
(sfpossebon@hotmail.com)

Poesia

Busque

Busque sempre levar
 No seu peito o amor
 Para na vida lutar
 Contra a própria dor!

Busque a felicidade
 No correr de cada dia
 Usando a fraternidade
 Junto com a alegria!

Busque o melhor fazer
 Nos atos de sua vida
 Afugentando o sofrer
 E toda mágoa sofrida!

Busque seguir o Cristo
 Fazendo a sua parte
 Pois basta somente isto
 Para sua vida ser uma arte!

Léia Conceição
Aparecida Pantoni

CASA DA AMIZADE
"SOCIEDADE ESPÍRITA 'CINCO DE SETEMBRO'

Uma nova opção para a vida do idoso

Apartamentos e Suítes - Convenio com a Medica
 Serviços de Fisioterapia, Terapia Ocupacional, Nutricionista
 e Assistência Médica e de Enfermagem

Rua Japurá, 3070 - Fone: 16.3622.4181 Ribeirão Preto - SP
 Site: www.casadovovo.com.br E-mail: casadovovo@casadovovo.com.br

ANDRÉ BORDINI

PSICÓLOGO
 CRP=75018

Fone: (16) 99105-0486

Rua Bernardino de Campos 1001
 Sala 310 - Centro.
 Edifício Fortes Guimarães
 anbordini@ig.com.br

Dra. Nilda S. N. Machado de Abreu
 CROSP 44.503
 Cirurgiã Dentista

PREVENÇÃO - REABILITAÇÃO ORAL
DENTÍSTICA RESTAURADORA
ESTÉTICA
ODONTOPEDIATRIA - IMPLANTE

Rua Piauí, 970
(16) 3630-0404 - 3630-6187

Dr. Fábio Tamanini

Ψ PSICÓLOGO Ψ

CRP 06/60808-2

Acompanhamento Familiar
 Crianças, Adolescentes, Adultos, Casais e Pais Adotivos
 Individual e ou Grupal
 Dia e Noite
 Seleção e Treinamento Pessoal

Rua Rodrigues Alves, 965
 Vila Tibério - Rib. Preto SP
 Fones: 16 3625-1392 - 3013-1767 - 8155-4921



Rua Álvares Cabral, 464
 Conj. 401/405
(16) 3632-8409
 Centro - Ribeirão Preto

Dra. Fernanda Tamer Cardili

CRM 102.736

MÉDICA ORTOMOLECULAR

Anti-Aging - Clínica Geral - Patologia

Av. Senador César Vergueiro, 610 - 14020-510 - Ribeirão Preto SP
 Tels: 16 3623 9199 - 3623 8312 - Fax: 16 3623 8326

CASA PIMENTA DE PÁDUA

24 anos de tradição



- Elétrica
- Hidráulica
- Parafusos
- Ferramentas

16 3919 0146 - 3919-6607
 Av. Casper Libero, 155 - Parque Rib. Preto

DONEGÁ

ADMINISTRAÇÃO
 LOCAÇÃO E VENDA DE IMÓVEIS

3635-4416

Rua Rodrigues Alves, 774 - Vila Tibério -
 Ribeirão Preto
www.imoveisdonega.com.br

AMERICA CHAVES

seguros

- Residencial • Empresarial
- Condomínio • Auto • Vida
- Garantia contratual
- Responsabilidade civil

Fale com nossos consultores

**Seguro é
 proteger
 sua vida e seu
 patrimônio**



16 2101-2450

Av. Presidente Vargas, 289

amchaves@americachavesseguros.com.br | www.americachavesseguros.com.br

Página Infantil

CAMPANHA PERMANENTE DE EVANGELIZAÇÃO 'A CRIANÇA'

" Alcançar o coração da criança, incentivando-a ao bem é, sem dúvida, o nosso maior objetivo, enquanto semeadores da Boa Nova. Entretanto, para se alcançar efetivamente a criança, o nosso olhar deve estar voltado a ela. O olhar atento do evangelizador pode detectar suas necessidades, perceber suas aspirações, definindo os melhores caminhos para atingir sua mente e coração, sob a luz do Evangelho.

O ponto de partida é sempre a criança. É necessário conhecê-la para despertar sua consciência para autoconstrução. Para que o conteúdo possa cumprir seu papel libertador é preciso que fale aos seus anseios, que lhe desperte o interesse, falando a sua linguagem.

Compreender significa, aqui, considerar a evangelização da criança atividade imprescindível na Casa Espírita. É direcionar o olhar para as características peculiares do trabalho. É primar por uma estruturação adequada e coerente com as necessidades da criança. É disponibilizar materiais e recursos didáticos apropriados à criança, validando as iniciativas pedagógicas do evangelizador. É incentivar o evangelizador ao aprimoramento constante, possibilitando a sua participação em congressos, encontros, cursos e capacitações para que por meio do estudo e das trocas de experiências, torne-se mais capaz e motivado para o trabalho. É, sobretudo, se fazer presente, mesmo que periodicamente, conhecendo a rotina do trabalho, bem como as crianças e seus pais. "

CONVITE

CURSO PERMANENTE para a EVANGELIZAÇÃO ESPÍRITA
Local: Centro Espírita Joana de Angelis
Rua: Nilo Peçanha, 77
Jardim Mosteiro - Rib.Preto
10 de JUNHO de 2016
Horário: 20 horas

Jogos... Brincadeiras... Dinâmicas...

CAIXINHA DE SURPRESAS:
OBJETIVOS: Despertar e exercitar a criatividade do grupo
MATERIAL: Caixa com tiras de papel onde se deve escrever previamente algumas tarefas, som de uma música.
PROCESSO: Formar um círculo. A caixinha deverá circular de mão em mão, até que o som da música pare simultaneamente.
A criança que estiver com a caixinha no momento em que a música parar, deverá tirar de dentro da caixinha uma papeleta com a tarefa e executá-la.

ATIVIDADES PARA AS CRIANÇAS

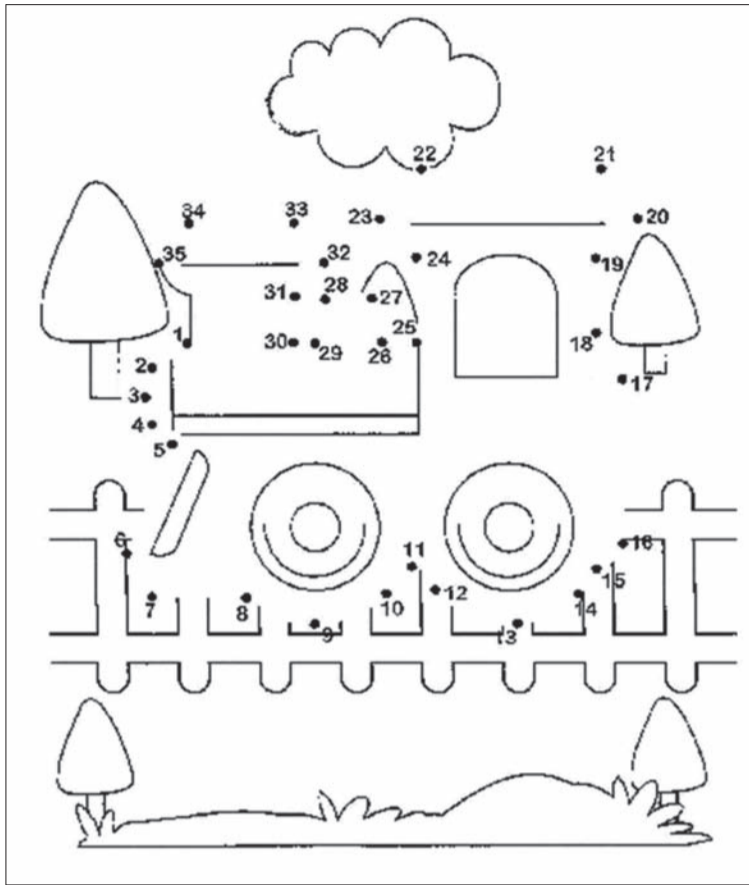

1-LIGUE OS PONTOS para descobrir qual é a figura escondida. Descobriu? Pode COLORIR.

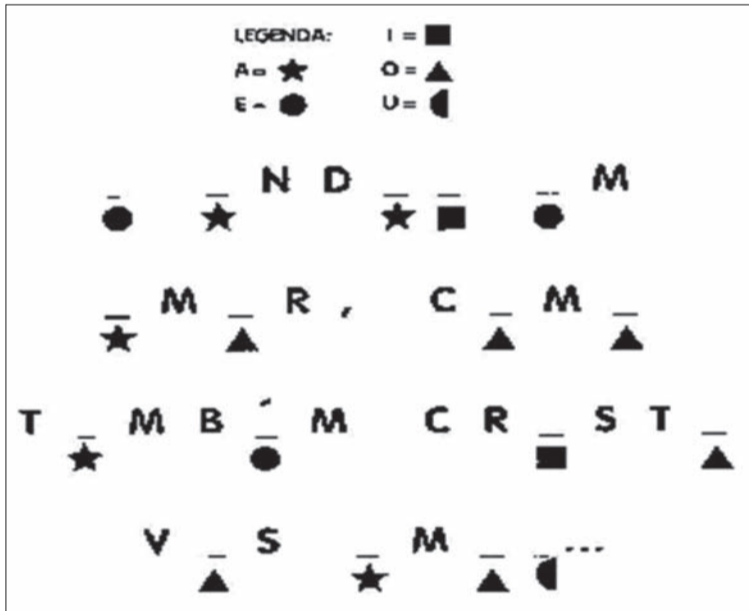

2- Resolvendo este CÓDIGO SECRETO de acordo com a legenda você vai descobrir o que o Apóstolo Paulo escreveu sobre Jesus em algumas de suas cartas.

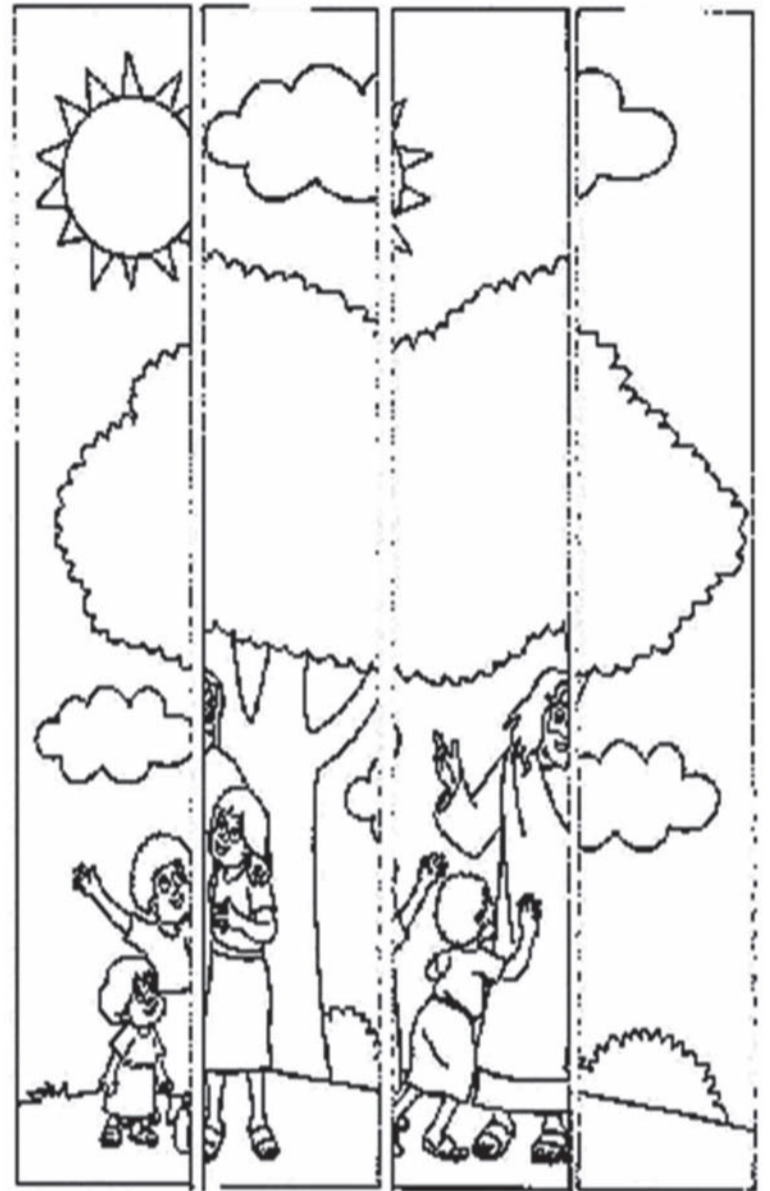

3- Nesta cena Jesus demonstrava seu AMOR pelas crianças. RECORTAR e COLAR na ordem corretaAgora pode PINTAR.

MOMENTO ESPECIAL

REUNIÃO BIMESTRAL, com EVANGELIZADORES do Departamento da Infância e Juventude da USE Ribeirão Preto e Região.

DATA: 26 de Junho de 2016

Das 15:00 às 17:00 horas

LOCAL: Centro Espírita Pai Jacob dos Santos

Rua: Barão de Mauá, 188 - Vila Virgínia - Ribeirão Preto

OBJETIVOS: Trocas de Experiências e Planejamentos

Contatos e Informações: Ednir 3637-1875

Elidia 3610-1120

Joana 3976-2646



EVANGELIZAÇÃO INFANTIL

- * A.E. MEIMEI
Rua Guarujá, 261 - Jardim Paulista - Rib.Preto
Sábados - 16 às 17hs
- *ASSOCIAÇÃO ESPÍRITA SEARA DE AMOR
Rua Antonio Gual, 311 - Sumarezinho - Rib.Preto
Sábados - Infantil das 8h30 às 11hs
Adolescentes das 15h30 às 17hs
Mocidade das 17h30 às 18h30
- * CENTRO ESPÍRITA FRANCISCO DE ASSÍS
Rua: Pedro de Gasperi, 136 - Cravinhos- SP
Domingos - das 9 às 10 hs.
- * C.E. AMOR E CARIDADE
Rua Aurora, 274 - Vila Tibério - Rib.Preto
Sábados - das 16h00 às 18h00
- * C.E. APÓSTOLO PEDRO
Rua Jorge Velho, 59 - Vila Amélia - Rib.Preto
Sábados - 9h30 às 10h30
- * C.E. BATUÍRA
Rua Rodrigues Alves, 588
Vila Tibério - Rib.Preto
Domingos - 8h30 às 10hs
- * C.E. CAMINHOS DO AMOR
Rua Francisco Bassotelli, 276
Quintino Facci II - Rib.Preto
Sábados - das 14h30 às 15h30
- * C.E. EURÍPEDES BARSANULFO
(Unificação Kardecista)
Rua Mariana Junqueira, 504 - Centro - Rib.Preto
Domingos - 8h30 às 10hs
Evangelização - 10h15 às 12hs
- * C.E. PAI JACOB DOS SANTOS
Rua Barão de Mauá, 188 - Vila Virgínia - Rib.Preto
Domingos - 8h45 às 10hs
- * C.E. SEAREIROS DE JESUS
Av. José Luiz Pavanelli, 437
Avelino Palma - Rib.Preto
Domingos - 9 às 10hs

- * G.E. AMOR, CARIDADE E AÇÃO
Rua Eloi Petean, 308 - Jardim Procópio - Rib.Preto
Domingos - 8h30 às 10hs
- * G.E. UNIÃO FRATERNA
Praça 4, nº 65 - Jd. Botânico - Rib.Preto
Sábados - 14 às 16hs
Faixa Etária - 03 a 20 anos
- *GRUPO ESPÍRITA UNIÃO FRATERNA
Praça Antonino Carosella, nº65 - Jd. Botânico - Rib.Preto
Sábados - 16:30 às 18hs - Faixa Etária - 03 a 15 anos
- * GRUPO DA FRATERNIDADE LUIZ GALVÃO CÉSAR
Rua Padre Manoel Bernardes, 1036
Vila Virgínia - Rib.Preto - Fone: 3637-3032
Sábados - 16 às 17h30
- * S.E. ALLAN KARDEC
Rua Monte Alverne, 667 - Vila Tibério - Rib.Preto
Sábados - 17 às 18h30
- * S.E. CÁRITAS
Rua Osório Ferreira, 244 - Cast. Branco Novo - Rib. Preto
Quartas - 20 às 21hs.
- * S.E. CASA DA ESPERANÇA
Avenida dos Andradas, 1255
Pq.Rib.Preto - Rib.Preto
Sábados - 15 às 17hs - Faixa Etária - 03 a 17 anos
- *S.E. CASA DO CAMINHO
Rua: Carlos Norberto, 139 - Bonfim Paulista- SP
Quintas feiras- das 20 às 21hs.
- * S.E. CASA DOS HUMILDES
Rua Vitorio Paschoalin, 497 - Jd. Florestan Fernandes - Rib.Preto
Sábados - 15 às 16hs

- * S.E. DONZELA DE ORLEANS
Rua: Paraná, 1153 - Ipiranga - Ribeirão Preto
Domingos - 8h30 às 10hs.
- * S.E. FONTE VIVA
Rua Sacadura Cabral, 832 - C. Eliseos - Rib.Preto
Quartas - 20 às 21hs
- * S.E. JOANNA DE ÂNGELIS
Rua Nilo Peçanha, 77 - Jd. Mosteiro - Rib.Preto
Domingos - 8h45 às 10h30
Faixa Etária - 03 a 18 anos
- * S.E. MARIANO DO NASCIMENTO
Rua: Marechal Mascarenhas de Moraes, 901
Lagoinha - Rib.Preto
Evangelização da Família - Infante/Juvenil de 0 a 14 anos, Mocidade acima de 14 anos e Pais Aos sábados - 16h00 às 17h00
- * S.E. NOSSO LAR
Rua Medeiros de Albuquerque, 904
Vila Virgínia - Rib.Preto
Domingos - 8h45 às 10hs
- * S.E. PEQUENINOS DE JESUS
Trav.São Roque, 108 - Campos Eliseos - Rib.Preto
Sextas - 20 às 21hs
Mesmo horário das palestras para os pais.
- * SANATÓRIO ESPÍRITA VICENTE DE PAULO
Rua Pará, 1280 - Ipiranga - Rib.Preto
Domingos - 8 às 9hs
- * S.E.UNIÃO E CARIDADE
Rua Marcondes Salgado, 223 - Centro - Rib.Preto
Terças - 20 às 21hs
- * S.BENEF. MILTON MATTOS
Rua Pará, 1603 - Ipiranga - Rib.Preto
Domingos - 9hs
Núcleo II
Rua Américo Batista, 1824 - Ipiranga - Rib.Preto
Sábados - 15hs

A lista está aumentando, mas ainda faltam os horários de sua Evangelização. Ligue ou envie para a Banca do Livro Espírita. Estamos aguardando!

Retrospectiva 30 anos

Órgão de Divulgação do Movimento Espírita de Ribeirão Preto e Região, Editado pela UNIME
 União Intermunicipal Espírita de Ribeirão Preto

Ano VIII - Nº 103 - Agosto de 1994



"Ser Amigo"

Nas deduções espirituais oriundas dos elevados princípios espíritas colimados com os excelsos ensinamentos cristãos, contemplamos uma série de condições humanas a serem ainda vividas no honesto propósito de nos conferir uma vivência de plena harmonia e paz. Falamos sobre o respeito recíproco do relacionamento humano, seguindo da simpatia e da fraternidade, objetivando chegar ao ponto mais sensível desse nobre entrelaçamento de corações, que é amizade.

Já afirmará alguém que o amor conduz ao casamento, porém somente a amizade pura e cristã é capaz de sustentá-lo.

E essa sustentação se realiza porque, ao surgirem as sombras que ameaçam toldar a luz do sol da felicidade, ou ao surgir da decepção que interrompe o sorriso da fé, ou ainda a aceitação passiva de uma inimizade irrefletida e crescente que afasta a vivência do amor, somente a amizade cristã tem o poder de suplantar todas estas deficiências nocivas, sanando todas as chagas causadoras dos so-

frimentos que tanto martirizam dois ou mais corações.

Sentindo em meu coração uma feliz e permanente amizade que me liga amorável e espiritualmente a todos os meus amigos, registro considerações sobre este sentimento tão puro, permitindo-me chamar a todos aos quais quero tanto bem de amigos.

- Amigos são nossos pais que sempre nos abençoam.

- Amigo é o irmão que Deus nos deu.

- Amigo é o bom companheiro mais próximo

- Amigo é aquele que, em silêncio, chora e sorri conosco.

- Amigo é o que sabe entender suas mãos protetoras quando nos abeiramos de abismos profundos,

- Amigo é o que esquece para perdoar, e perdoa para esquecer.

- Amigo é aquele que, embora momentaneamente revoltado contra nós, medita, reflete e pondera logo após, perdendo-nos na base da amizade e do amor que Deus colocou em seu coração.

- Amigo é aquele que, em nossas horas difíceis, se aproxima, pouco fala, porém, coo-

pera intensamente.

- Amigo é aquele que nos abraça nos momentos felizes e chora conosco nos momentos tristes.

- Amigo é aquele que sempre nutre a esperança de nos ajudar.

- Amigo é aquele que mantém sempre vivo o ideal de querer bem a todos.

- Amigo é aquele que, unindo o seu coração ao nosso, sentimos o quanto o dele pulsa, palpita e vibra de intensa amizade por nós.

- Amigo é o que jamais esquece o bem que um dia, com muita amizade, lhe fizésemos.

- Amigo é aquele que trazemos no coração, porque jamais esquecemos sua nobreza, seu afeto, sua amizade e seu amor.

- Amigo é aquele com quem, com amor, reparto o meu pão em dois pedaços.

Jaime Monteiro de Barros
 Publicado no Ano VIII,
 número 103, agosto de 1994



JAIME MONTEIRO DE BARROS, espírita desde a juventude, dedicou-se à divulgação da Doutrina Espírita através de seus excelentes dotes oratórios e da coerente postura na defesa da Codificação Kardequiana e do Movimento de Unificação.

Em 1º de abril de 1945, em um encontro de espíritas que se reuniam para estudo da Doutrina Espírita, o Dr. Jaime sugeriu, aos participantes, que essas reuniões se transformassem em "uma unificação harmônica, para maior êxito e brilho na campanha de cristianização das almas". A ideia foi bem recebida e, em 22 de setembro de 1945, teve início, oficialmente, a "Confraternização dos Espíritas de Ribeirão Preto".

As reuniões da Confraternização dos Espíritas de Ribeirão Preto, eram mensais e constituídas de duas partes: na primeira, era efetuada uma palestra evangélica, aberta ao público; na segunda, reunião reservada com os diretores das Casas Espíritas, com o objetivo de traçar planos para dinamização da divulgação espírita.

Em 27 de abril de 1946, foi eleita a 1ª diretoria da Confraternização dos Espíritas de Ribeirão Preto, que tomou posse em 25 de maio de 1946, na sede do Centro Espírita Apóstolo Pedro (Rua São Paulo, 80), sendo o Dr. Jaime Monteiro de Barros, o presidente. Participou do I Congresso Espírita Estadual, realizado em junho de 1947, na capital paulista, no qual foi fundada a USE - União das Sociedades Espíritas do Estado de São Paulo.

Durante toda sua vida, prestou sua colaboração, como dirigente e expositor, em várias Instituições Espíritas de Ribeirão Preto. Desencarnou em Ribeirão Preto, no dia 10 de novembro de 1996.

Artigo

A Lei de Reprodução

Reprodução é o nome que se dá aos processos pelos quais os seres vivos dão origem a novos indivíduos para assegurar a continuidade de suas espécies. Como os processos reprodutivos ocorrem através de outros seres preexistentes, trata-se de uma Lei Natural para manutenção e melhoria do mundo corpóreo. Desta forma, a Lei de Reprodução está intimamente ligada à Lei de Conservação e Progresso e, que por sua vez encontra-se conectada à Lei do Trabalho.

Moisés intuiu a Lei de Reprodução ao declarar: "Deus criou o homem e a mulher, e os abençoou dizendo: Crescei-vos e multiplicai-vos". (Gênesis 1:27 e 28) O legislador hebreu passou a ideia da necessidade de crescer para multiplicar. O crescimento então pode ser abrangido não apenas no sentido da maturidade física para o processo reprodutivo, mas também em conhecimento e espiritualidade, dando sentido à Lei de Progresso. Assim, seres preexistentes mais crescidos dariam origem a seres progressivamente melhorados intelectiva e espiritualmente, sendo este o objetivo primário da Lei de Reprodução. Destarte, a Lei de Reprodução é a base da reencarnação e do progresso, pois são os mesmos Espíritos que voltam para se aperfeiçoar. (OLE, 689)

Acostumado à visão estreita que apenas o contato material proporciona através dos sentidos, muitos se preocupam com a relação entre crescimento demográfico e escassez de recursos naturais baseados na teoria de Malthus de 1798 de que a população cresce em progressão geométrica enquanto a produção dos meios de subsistência cresce em progressão aritmética. Em 1802 o planeta continha 1 bilhão de habitantes e hoje conta com quase 7,5 bilhões, um crescimento de 650% em pouco mais de 200 anos! Para aumentar a preocupação dos analistas, somam-se as condições sociais, haja vista que os EUA consomem sozinho um terço dos recursos do globo terrestre. Entretanto, como estamos diante de uma Lei Natural e, portanto, imutável, a população da Terra jamais será excessiva, pois a própria natureza se encarrega do equilíbrio. Na proporção em que cresce a população, o conhecimento tecnológico aumenta as possibilidades produtivas de abastecimento. As condições sociais que dificultam o acesso das pessoas aos recursos da terra são fruto do egoísmo dos próprios seres humanos.

O casamento é a regulamentação da instituição familiar onde via de regra os novos seres chegam ao plano físico pelas portas da Lei de Reprodução. O casamento monogâmico é um dos primeiros atos de progresso nas sociedades humanas. A poligamia não se funda na afeição, mas na sensualidade e deve ser considerada apenas como uso particular a certos povos onde o aperfeiçoamento social a fará desaparecer.

Como a união dos seres é necessária ao cumprimento da Lei de Reprodução e tudo o que a ela diz respeito, o celibato, por si mesmo, não é um estado meritório. No entanto, aqueles que renunciam à vida familiar como sacrifício em favor do próximo, visando ao bem e sem intenção egoísta elevam-se acima de sua condição material.

A união dos seres obedece à Lei Natural para que a Lei de Reprodução se processe, mas as leis que regulamentam essa união são de tal forma humanas que não há dois países onde sejam absolutamente iguais. Além das leis humanas, a união dos seres deve respeitar a Lei Divina do amor que lhes confere o afeto recíproco e necessário para que se sintam impelidos a ajudarem-se mutuamente a enfrentar as vicissitudes da vida em comum. Quando a Lei do Amor não é considerada, a lei humana dispõe do divórcio, que não é condenável perante Deus porque tem por finalidade separar legalmente o que de fato já se encontra separado. Especificamente no Brasil, as estatísticas dão conta que o número de casamentos civis é o triplo dos divórcios. Assim, estatisticamente é plausível deduzir que um terço dos casais que se unem pelo casamento civil, comumente não leva em consideração a Lei do Amor; daí resultando a necessidade do divórcio.

O ser humano vive em sociedade e, a instituição primária que dá origem à sociedade é a família e sua prole. Os filhos não são realizações fortuitas, procedem de compromissos aceitos antes da reencarnação, no entanto, casal pode e deve programar os filhos que convém ter, sem restrições egoístas e sem alienação dos compromissos espirituais assumidos. É preferível ter poucos filhos e fazer deles pessoas de bem, a tê-los numerosos, e abandoná-los à própria sorte.

Anésio Jotta - anesioj@gmail.com



EXCURSÃO - TURISMO
E FRETAMENTO EM GERAL

becaturbus@hotmail.com

Rua Guiana Inglesa, 403 - Ribeirão Preto SP
 (16) 3421-8837 - 99734-3546 - 99287-6566

Educação

Conhecimento e consciência

A conquista da consciência, na Escola, caminhará ao lado da aquisição do conhecimento, do discernimento para a ação, de forma que cada aluno descubra o que fazer, quando e como realizá-lo. (Vianna de Carvalho, Atualidade do Pensamento Espírita, p. 105).

A sociedade - através da escola, principalmente - tem buscado, nos últimos séculos, o desenvolvimento intelectual e tecnológico. Kardec afirmara, no século XIX, no Livro dos Espíritos, p. 785: "Há duas espécies de progresso, que uma a outra se prestam mútuo apoio, mas que, no entanto, não marcham lado a lado: o progresso intelectual e o progresso moral. Entre os povos civilizados, o primeiro tem recebido, no correr deste século, todos os incentivos. Por isso mesmo atingiu um grau a que ainda não chegara antes da época atual."

Da mesma forma que todos se voltaram para tal progresso, parece que agora as questões mais ligadas à moral estão vindo à tona. Não só pelos movimentos religiosos, mas a própria civilização é impelida a isso. O avanço intelectual leva à percepção da necessidade de um avanço nos aspectos morais. Kardec já previra isso, quando formulara a questão 780, no Livro dos Espíritos: "O

progresso moral acompanha sempre o progresso intelectual? Decorre deste, mas nem sempre o segue imediatamente." E Kardec continua (p. 780 a) "Como pode o progresso intelectual conduzir ao progresso moral? - Fazendo compreensíveis o bem e o mal. O homem, desde então, pode escolher. O desenvolvimento do livre-arbítrio acompanha o

da inteligência e aumenta a responsabilidade dos atos."

Isso nos indica que a busca do desenvolvimento moral nos remete de volta a nós mesmos. Enquanto estamos aprendendo sobre o mundo, voltamos nossa atenção para o exterior, aprendemos a construir por exemplo, vacinas, foguetes, métodos de ensino ou fórmulas matemáticas que nos auxi-

liam a entender o mundo e suas leis naturais. Mas quando se trata de escolher o que fazer com tais descobertas, nos deparamos conosco mesmo, com nossos valores e nossos vícios e virtudes.

Isto nos remete ao papel da Educação. Até então, a grosso modo privilegiou-se o intelecto, mas é chegado o momento de ampliar tal concepção.

Vianna de Carvalho (1874-1926), que muito lutou, no Brasil, pela criação de escolas de moral cristã para crianças nas Casas Espíritas, em seu livro Atualidade do Pensamento Espírita, psicografado por Divaldo Franco, diz que "a educação deve ser uma forma de direcionamento para o autodescobrimento, essa inevitável viagem interior, graças à qual o educando descobre as possibilidades que lhe estão ao alcance, como também o que realmente deseja da vida, evitando emaranhar-se pelas conquistas exteriores que não lhe satisfazem a plena realização. (...) A consciência é uma per-

feita síntese entre conhecer e discernir (p. 105)". Somente ampliando essa compreensão do que nos move, podemos avaliar e julgar nossas próprias ações no mundo.

Assim, o que se percebe é que o conhecimento (que segundo o dicionário Aurélio seria como apropriação do objeto pelo pensamento, definição, percepção clara do objeto) é parte de um processo de desenvolvimento do Espírito. A consciência seria aquela outra parte que nos faz conhecer a nós próprios na relação com esse mundo. Quem quer que lide com a Educação, em seus diferentes níveis, não pode mais ignorar isso.

Referências:

1. Vianna de Carvalho, psicografado por Divaldo Franco, Atualidade do Pensamento Espírita. Salvador: LEAL, 2002.
2. Allan Kardec, O Livro dos Espíritos.

Marlene F. C. Gonçalves



Artigo

O Instinto

Sabe-se que a inteligência se expressa por atos voluntários e premeditados, adaptados às diferentes circunstâncias, obedecendo ao livre-arbítrio de cada um. É um atributo exclusivo dos Espíritos e, por isso mesmo, é encontrada nitidamente nos seres humanos.

Já o instinto está presente em todos os seres vivos, sendo compreendido como uma força interior que dispõe o ser a certos padrões de comportamento específicos, espontâneos e involuntários que visam a sua preservação. Portanto, nos atos instintivos não há premeditação nem reflexão, pois eles ocorrem maquinalmente.

Por não compreenderem bem o que vem a ser o instinto, algumas pessoas pensam que ele é a causa de atos inconsequentes e é comum ouvirmos a sua citação em frases do tipo: "Fulano só age movido pelo instinto! Por isso é que só faz bobagem!"

No entanto, em A Gênese

Allan Kardec explica-nos que o instinto é um guia seguro, que jamais se engana; a inteligência, ao contrário, só pelo fato de obedecer ao livre-arbítrio, às vezes estará sujeita ao erro, pois que ainda somos muito imperfeitos.

A título de ilustração, lembremos de algumas situações em que o instinto age: toda planta procura o ar e a luz, ao mesmo tempo em que dirige suas raízes para dentro do solo à procura de nutrientes; cada espécie de aranha irá sempre tecer a sua teia peculiar; cada espécie de pássaro irá confeccionar o seu ninho sempre da mesma forma, levando em conta o seu habitat, bem como irá migrar de acordo com as estações, todos os anos; o animal carnívoro será levado pelo instinto à caçar a sua presa, etc.

Entre os homens, o instinto predomina principalmente no início da infância, fazendo com que a criança busque o seio materno para sugar o leite; que

grite e chore quando sente fome; que imite os sons que ouve para aprender a falar. Mas, na fase adulta é o instinto que aciona os movimentos espontâneos que evitam um perigo, que nos mantêm em equilíbrio, que fazem pestanejar nossas pálpebras quando nos expomos ao sol, etc.

Segundo o mestre lionês, se observarmos os efeitos do instinto, notaremos uma unidade de vistas e de conjunto, bem como uma garantia de resultado que não existem a partir do momento em que o instinto é substituído pela inteligência livre. Além do mais, é necessário reconhecermos que há uma sabedoria muito grande na distribuição e na constância das faculdades instintivas entre as diferentes espécies de seres vivos, bem como uma regularidade e uma harmonia precisas dessas faculdades instintivas entre espécies muito diversificadas, que vão da planta até o homem.



Por tudo isso, Kardec sugere que o instinto seja o resultado da Providência Divina a agir através de um fluido divino, soberanamente inteligente, que penetrando toda a Criação, presidiria os atos instintivos para o bem de cada indivíduo.

Essa teoria não destrói o papel dos Espíritos Protetores, cujo concurso eficaz na vida de seus protegidos é um fato comprovado pelo Espiritismo, embora seja uma influência individual. Tampouco deve servir à nossa acomodação,

pois que, ao dotar-nos de razão e livre-arbítrio, Deus espera que sejamos os artífices de nossos destinos e que tenhamos os méritos por nossas conquistas.

Até o momento, ainda não temos instrumentação nem metodologia científica que comprovem essa teoria, mas, sem dúvida, ela é compatível com a suprema bondade e a onipotente solicitude do Criador!

Márcia Pacciullo

marcia.pacciullo@yahoo.com.br

**Banca do Livro Espírita
"18 de Abril"**

Localizada na
Praça da Catedral.
Sempre com os
últimos lançamentos
(16) 3236.5719
Ribeirão Preto

VERA LÚCIA SORIANI
CRP 06/1813
Psicóloga | Psicoterapeuta
Consteladora Sistêmica Familiar e Organizadora

- Atendimento a adultos e idosos
- Individual, casal e família
- Domiciliar e Hospitalar
- Pacientes Oncológicos, seus familiares e cuidadores
- Convênio Prever Campos Eliseos

Centro de Psicoterapia Ribeirão Preto
Rua Cerqueira César, 1094 - Centro
Tels: 16 3610-2026 | 99187-4676 | 98121-3370
email: vlsoriani@gmail.com

TECH NEW
RECICLAGEM TONER E
JATO DE TINTA
Manutenção em impressoras
SUPRIMENTOS PARA INFORMÁTICA
WWW.TECHNEWRP.COM.BR
RUA: ALAGOAS Nº 481 - CAMPOS ELISEOS
3610-1902

BELE - Batura Editora e Livraria Espírita

LANÇAMENTO:

ATENDIMENTO A DESENCARNADOS
Realidade após a morte em histórias e estudos

Conheça também:

**Relações Fraternas - Sessão Mediúnic
e Fundamentos e Dinâmica do Passe**

Mais informações: (16) 3 612-1217 - 3612-8130

E-mail: bele@cebatura.org.br - www.cebatura.org.br
Rua Rodrigues Alves, 588 - Vila Tibério - Ribeirão Preto

Espíritas, Espiritismo e Manifestos políticos*



Marco Milani

Em um agitado e segmentado cenário político nacional, não é incomum nos depararmos com algumas pessoas que defendem passionalmente suas posições e, ainda, esforcem-se para que suas opiniões sobreponham-se às opiniões contrárias.

Como cidadãos, todos possuem o direito de se expressar respeitosamente, conforme o próprio grau de ma-

turidade e valores. Entretanto, uma distorção grave ocorre quando um grupo tenta capturar a imagem institucional de uma entidade formalmente constituída para amplificar as próprias convicções partidárias em assuntos polêmicos.

O vínculo institucional é desejado por muitos que buscam o convencimento alheio, para que a opinião pessoal seja vista como algo coletivo e, dessa maneira, tenha maior representatividade. É uma maneira

eticamente questionável para influenciar e persuadir quando se sabe que não há consenso entre os integrantes ou associados daquela instituição.

No movimento espírita também pode ocorrer essa tentativa de captura de imagem quando alguém explicita a sua condição de adepto para se posicionar sobre assuntos polêmicos e que não exista homogeneidade de pensamentos.

Se alguém é a favor ou contra o impeachment da presidente da república e justifica ou associa esse posicionamento à sua condição de espírita, então o indivíduo busca persuadir pela crença. Em outras palavras, ele tenta usar o Espiritismo para corroborar suas opiniões particulares e insinua que adeptos pensem ou devam pensar como ele, pois se a crença não fosse importante como elemento condicionador, então ela não seria mencionada.

Igualmente, porém de maneira velada, procura-se influenciar pela crença quando se alega defender valores universais servindo-se de palavras ou frases típicas do discurso de determinado grupo partidário. Por exemplo. Quando determinado grupo de "espíritas" emite um manifesto no qual se pretende "defender a democracia contra retrocessos" e que, sub-repticiamente tenta associar o retrocesso ao impeachment da presidente como sendo um ato antidemocrático (apesar de ser um instrumento constitucional), então configura-se posicionamento enviesado pró-governo.

Conforme alertado por Allan Kardec na Revista Espírita (julho/1859), os adversários do Espiritismo tentarão dividir os espíritas, fomentando a divergência e a desconfiança. Não devemos cair nessa armadilha.

Diferentemente de doutri-

nas e religiões de cabresto, cujos dirigentes procuram determinar como os adeptos devem se comportar e agir sobre questões políticas locais e transitórias, o Espiritismo valoriza o livre-arbítrio e a liberdade de consciência de todos, não se imiscuindo em questões com conotações partidárias.

O Espiritismo tem caráter universal e contribui para a evolução da sociedade pelo aprimoramento moral e intelectual que promove no indivíduo. Certamente, a defesa de valores e princípios espíritas deve ser expressa claramente pelas instituições representativas e pelos adeptos, porém sem intenções enviesadas e sempre buscando a união.

* Texto publicado na Revista Digital Integração nº 3 (mai/jun 2016) - veículo de comunicação da USE Regional São Paulo.

Beneficente

CURSO DE GESTÃO DE CENTROS ESPIRITAS

Os Centros espíritas enfrentam desafios frente às complexidades do mundo contemporâneo. Para a efetiva participação dos colaboradores é necessário dedicação ao trabalho, conhecimento e prática da Doutrina Espírita, e de gestão de recursos materiais, de pessoas e de processos de trabalho.

A USE Intermunicipal de Ribeirão Preto iniciará no dia **25 de junho** o Curso de Gestão de Centros Espíritas com objetivo de oferecer aos colaboradores instrumentos para melhorar a sua contribuição nas casas espíritas que trabalham.

O Curso contempla atividades à distância e encontros presenciais quinzenais com oficinas que valorizam as vivências dos participantes. A construção e a utilização de melhores práticas de gestão favorecerão o fortalecimento das casas e do movimento espírita.

Convidamos todos colaboradores das casas espíritas a participarem desta jornada de aprendizado!

INÍCIO: 25/06/2016 **HORÁRIO:** 8h30 às 12h30

LOCAL: Sociedade Bene-ficente Espírita Milton Mattos. Rua Américo Batista 1824 - Ipiranga.

INSCRIÇÃO: gestaoce2015@gmail.com ou (16) 36101120



PÚBLICO: interessados em ser monitores do ESDE e os monitores que queiram se aperfeiçoar

DATA: 03 de julho de 2016, das 8h30 às 17 hs.

LOCAL: S. E. Izabel Soares de Moraes
Rua Visconde de Inhomirim 19 - Vila Virgínia

INSCRIÇÃO: R\$ 20,00 (almoço incluso)
www.userp.org.br ou esde.userp@gmail.com
ou 16.36101120

LIVRARIA ESPÍRITA VERDADE E LUZ

Horário especial durante a 16ª Feira Nacional do Livro

de 12 a 19 de junho
aberta diariamente
das 10h às 20h

Promoções
com até

50% de desconto!

Praça Carlos Gomes s/ número - Centro - Ribeirão Preto - Fone: 16 3610 1120



Visão Espírita

Convite à construção de um mundo melhor.

Assista pela TV RP - Canal 9

Notícias . Crônicas . Diálogo . Reflexões

O Programa Visão Espírita é exibido pela TVRP canal 9 da NET aos domingos, 11h30; segunda-feira, 23h00; quarta-feira, 18h00; quinta-feira, 00h00 e sábado, 13h30. Acompanhe também pela internet www.visaoespiritarp.com.br/portal

Realização: USE Ribeirão Preto - Sociedade Espírita Allan Kardec