

Reunião Mensal da USE RP
Agosto de 2015

CONVOCAÇÃO/CONVITE:

Companheiros membros do Conselho Deliberativo, Representantes e Trabalhadores das Casas Espíritas, diretores da Comissão Executiva e Diretores de Departamentos.

DIA 15 DE AGOSTO DE 2015
SÁBADO - DAS 15 às 17h
SOCIEDADE ESPÍRITA
FONTE VIVA
RUA SACADURA CABRAL, 832
CAMPOS ELÍSEOS
RIBEIRÃO PRETO - SP

VERDADE E LUZ

JORNAL ESPÍRITA MENSAL



Mala Direta Postal
Básica
9912348070/2014-DR/SPI
USE
INTERMUNICIPAL
CORREIOS

Seja assinante/
colaborador
do JORNAL
**VERDADE
E LUZ**
Página 6

USE INTERMUNICIPAL DE RIBEIRÃO PRETO

Cidades da área de atuação da USE: Cajuru, Cravinhos, Dumont, Guatapar, Jardinópolis, Luís Antônio, Pontal, Pradópolis, Ribeirão Preto, Santa Cruz da Esperança, Santa Rita do Passa Quatro, Santa Rosa de Viterbo, São Simão, Serra Azul, Serrana, Sertãozinho.

Ano XXIX - Nº 353 - Agosto de 2015 - www.userp.org.br

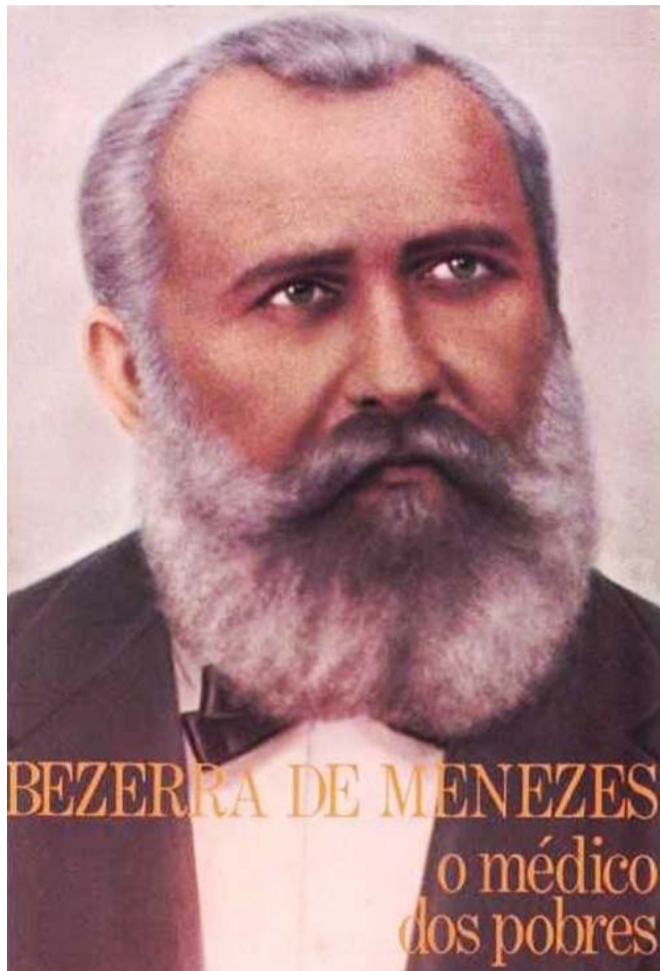

Bezerra de Menezes e sua notável contribuição para a unificação espírita

Página 10

Uma Campanha mais que envolvente

O Evangelho no Lar e no Coração



"Quando o Evangelho penetra o lar, o coração abre mais facilmente a porta ao Mestre Divino."

Emmanuel.



FEDERAÇÃO ESPÍRITA BRASILEIRA

Nesta Edição

• Mensagem da Comissão Executiva: Trabalhadores sem trabalho	
• Atividades da USE	2
• Temário 2015	
• Poesia	3
• Palestras USERP	4
• Artigo: Pecado por pensamento e adultério	
• Educação: Agressividade também é aprendida	5
• Notícias do ESDE	
• Notícias da USE	6
• Movimento Espírita Nacional	7
• Literatura: Loucura e Obsessão	8
• Página Infantil	9
• Artigo: Coerência e consciência	
• Nossa homenagem ao Centro Espírita Emmanuel de Bento Quirino que completa 76 anos	10
• Artigos: Bem-aventurados os pacíficos, porque serão chamados filhos de Deus!	
• Liberdade e responsabilidade	11
• Aparência de Mutilados na Vida Espiritual	
• Lugar de ser jovem	12

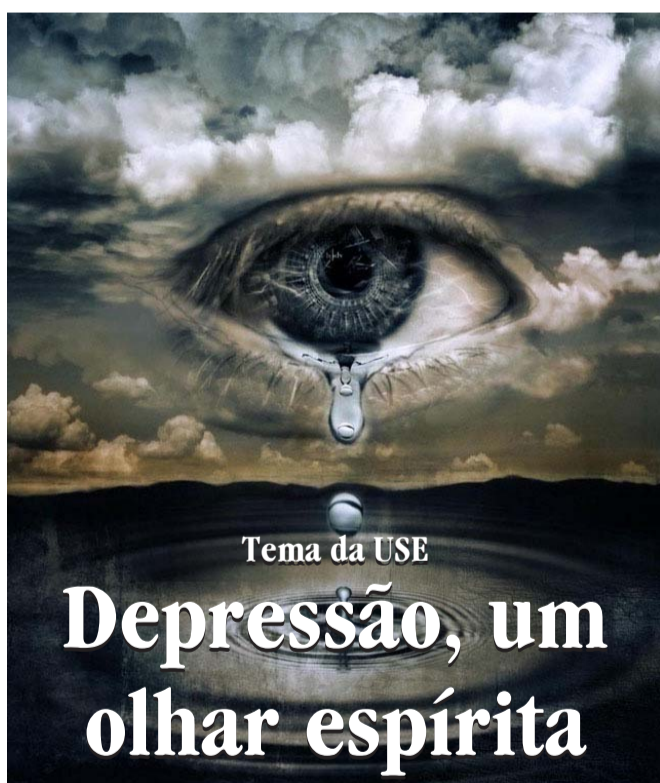

Página 3

O espiritismo e a diminuição da maioridade penal

Página 8



Programa Radiofônico Espírita

VERDADE E LUZ

Ouçã aos domingos pela Rádio CMN - 750 AM - das 06:00 às 07:00 horas

- Consolo
- Esclarecimento
- Conforto Espiritual

O estudo da Doutrina Espírita ao alcance de todos.

USE Intermunicipal de Ribeirão Preto

Expediente

Órgão de Divulgação do Movimento Espírita de Ribeirão Preto e região. Editado pelo Departamento de Comunicações da USE - União das Sociedades Espíritas Intermunicipal de Ribeirão Preto (Orgão da USE - União das Sociedades Espíritas do Estado de São Paulo). CNPJ-MF 54.171.038/0001-56. Registro Civil de Pessoas Jurídicas (do jornal) n.º 32.007.

Diretor Editorial: Jorge Jossi Wagner
Jornalista Responsável: Jair Grellet Filho
 Mtb - 9896

Conselho Editorial e Consultivo
 Comissão Executiva da USE RP
Diagramação: Ney Tosca

Impressão: Fullgraphics - 3.000 exemplares

Assinatura anual: R\$ 35,00

Valores deverão ser remetidos em nome da USE Intermunicipal de Ribeirão Preto.

Só serão publicadas matérias que estiverem de acordo com a orientação doutrinária do Jornal. Os originais dos artigos não publicados não serão devolvidos aos seus autores.

Correspondência para este jornal deve ser enviada para Caixa Postal n.º 827 - CEP: 14001-970 Rib. Preto - SP - Telefone: (16) 3610-1120 e-mails: jornal@userp.org.br jornalverdadeeluz@gmail.com

Diretoria Executiva da USE – 2015/2018

Presidente - Mário Gonçalves Filho
1º Vice Presidente - José Antônio Luiz Balleiro
2º Vice Presidente - Luís Pacciullo
Secretário Geral - Ana Maria de Souza
1º Secretário - Abraão Cleto
2º Secretário - Adilson dos Santos
Tesoureiro Geral - Ivanir Fernandes Passos
1º Tesoureiro - Antônio Malvéstio
2º Tesoureiro - André Zolla
Diretor de Patrimônio - Mauricio Carrenho

Mensagem da Comissão Executiva**Trabalhadores sem trabalho**

Mateus conta-nos em seu Evangelho (9:37) que Jesus disse: "A colheita é grande, mas os trabalhadores são poucos."

É recorrente este versículo ser utilizado para explicar a inexistência ou a precariedade deste ou daquele trabalho nos centros espíritas.

Mas, teria sido esta a intenção de Jesus ao proferir essas palavras?

O evangelista apresenta no versículo seguinte a continuidade da fala Mestre: "Rogai, portanto, ao Senhor da colheita para que envie trabalhadores para sua colheita."

Muitos chegam aos centros espíritas, à maneira da multidão que Jesus procurava atender quando proferiu as palavras que aqui estamos utilizando para nossa reflexão. Não seriam estes os potenciais trabalhadores enviados por Deus?

É crescente o número de pessoas que procuram os centros, não só nos momentos de dor, mas também motivados pela vontade conhecer os princípios espíritas que iluminam e revivem os ensinamentos do Mestre. Não seriam também estes, os companheiros recrutados pelo amor do

Pai?

No livro Seareiros de Volta, Francisco Spinelli, por intermédio da psicografia de Waldo Vieira, alerta: "Descruzemos os braços inertes. Espiritismo é trabalho. (...) Há legiões de oradores e professores, jornalistas e assistentes sociais, médiuns e doutrinadores potenciais, em toda a parte, encobertos pela timidez ou desaproveitados por ausência de estímulo. Descubra-lhes os talentos com teu gesto de carinho, revela-lhes os recursos preciosos, endereçando-lhes atenção."

Olhando a questão pelo prisma daquele que reconhece o benefício que a mensagem espírita-cristã lhe trouxe, e sente-se motivado a deixar de apenas receber, desejando também cooperar e contribuir, lembramos que a cada instante inúmeras situações de servir se apresentam não só entre as paredes da casa

espírita que freqüentamos, mas também em outras oficinas de assistência e amparo ao próximo, como nos ambientes que trabalhamos, estudamos e nos divertimos.

É também imperioso ponderar que é junto à família, no lar que nos acolhe, que estas oportunidades se apresentam como dever pessoal e intransferível.

Igualmente é importante lembrar a atenção que devemos a nós mesmos. Melhor desempenharemos nosso trabalho na medida em que também nos dedicarmos ao nosso aperfeiçoamento moral e intelectual.

Se Jesus disse que a colheita é grande e que os trabalhadores são poucos, é porque há trabalho para todos. Mãos à obra!

MÁRIO GONÇALVES

SUGESTÕES E COMENTÁRIOS
jornalverdadeeluz@gmail.com



CASA PIMENTA DE PÁDUA
 24 anos de tradição

- Elétrica
- Hidráulica
- Parafusos
- Ferramentas

16 3919 0146 - 3919-6607
 Av. Casper Líbero, 155 - Parque Rib. Preto

ROSANGELA'S FLORES E CESTAS

3635-1914

Decoração para: casamentos, formaturas, festas de 15 anos, eventos, etc. (temos chocolate caseiro). Arranjos florais, naturais e artificiais.

TUDO EM FLORES PARA VOCÊ
 Rua Aurora, 130 - Ribeirão Preto

ATIVIDADES DA USE – INTERMUNICIPAL RIBEIRÃO PRETO

AGOSTO / 2015

DIA	HORÁRIO		EVENTO / ATIVIDADE	LOCAL
	DAS	ÀS		
7	19:00	20:30	Comissão Executiva - reunião administrativa	Unificação Kardecista - R. Mariana Junqueira, 504 - Centro
8	16:00	17:30	Reunião dos Oradores – preparação do tema de julho	C. E. Apóstolo Pedro - R. Jorge Velho, 59 - V. Tibério
14	19:00	20:30	Departamento de Mediunidade - reunião administrativa	Unificação Kardecista - R. Mariana Junqueira, 504 - Centro
15	15:00	17:00	Conselho Deliberativo - reunião administrativa	S. E. Fonte Viva - R. Sacadura Cabral, 832 - Campos Elíseos
16	14:00	16:00	Departamento de Mocidade - reunião administrativa	A. E. Casas de Betânia - Rua André Rebouças, 1434 - Ipiranga
25	20:00	21:30	Departamento do Livro - reunião administrativa	C. E. Apóstolo Pedro - R. Jorge Velho, 59 - V. Tibério
29	16:00	17:30	Reunião de preparação da 13ª Feiramor	Sanatório Espírita Vicente de Paulo - R. Pará, 1280 - Ipiranga
30	09:30	12:00	Departamento de Mediunidade - reunião de estudos	Sanatório Espírita Vicente de Paulo - R. Pará, 1280 - Ipiranga

Sociedades Aniversariantes

Fundação	Anos	Sociedade	Endereço
10/08/1965	50	Centro Espírita Francisco de Assis	Rua Pedro de Gásperi, 136 - Cravinhos / SP
16/08/1939	76	Centro Espírita Emmanuel	Rua João Martinho, 253 - Bento Quirino - São Simão / SP
31/08/1974	41	Sociedade Espírita Fonte Viva	Rua Sacadura Cabral, 832 - Ribeirão Preto / SP

Informações: Livraria Espírita Verdade e Luz - Telefone (16) 3610 1120

BELE - Baturia Editora e Livraria Espírita

LANÇAMENTO:

ATENDIMENTO A DESENCARNADOS
 Realidade após a morte em histórias e estudos

Conheça também:

Relações Fraternas - Sessão Mediúnic
 e Fundamentos e Dinâmica do Passe

Mais informações: (16) 3 612-1217 - 3612-8130

E-mail: bele@cebatuira.org.br - www.cebatuira.org.br
 Rua Rodrigues Alves, 588 - Vila Tibério - Ribeirão Preto

PORTGLASS

PORTAS E PAINÉIS PARA CÂMARAS FRIGORÍFICAS
 Câmaras Frigoríficas - Túnel de Congelamento
 Salas Climatizadas - Walk in Cooler
 Peças e Equipamentos para Refrigeração
 Projetamos/Fabricamos peças em Fiberglass

R. Cândido P. Lima, 252 - Dist. Industrial Adib Rassi
 Jardinópolis - SP - PABX (16) 3763 9500
www.portglass.com.br
alexandre@portglass.com.br

Tema do mês da USE

Depressão, um olhar espírita

"(...) Bem-aventurados vós que chorais agora, porque ríreis." (Lucas, 6:21)

Apresentando-se em caráter pandêmico, a depressão avassala os mais variados seguimentos sociais, arrastando verdadeiras multidões ao terrível distúrbio de conduta. Cumpre-nos, num primeiro momento, enfatizar que a depressão, consoante orientação da mentora Joanna de Angelis, trata-se de uma doença da alma que se sente ainda culpada, e não poucas vezes,

carregando esse nefasto sentimento no seu inconsciente, em decorrência de comportamentos infelizes praticados na esteira das encarnações pretéritas, e por isso mesmo, requerendo tratamento no epicentro de sua origem. Muitas vezes, a depressão é confundida com um sentimento de tristeza, e entender as diferenças é fundamental para o diagnóstico precoce. A tristeza é um sentimento momentâneo, considerado saudável e até importante pelos médicos. Ajuda na elaboração das perdas, ou sofrimentos ocasionais. Agora, se começam a surgir sentimentos de apatia, indiferença, desesperança, falta de perspectivas ou prazer pela vida, saiba que esse é um sintoma claro de depressão. Segundo recentes dados divulgados pela Organização Mundial de Saúde - OMS, órgão integrante da Organização das Nações Unidas - ONU, revelam-nos o preocupante diagnóstico de que a depressão será em 2.030, a doença mais comum do mundo, atingindo atualmente cerca de 350 milhões de pessoas, sendo causa de cerca de 850 mil suicídios por ano. No



doença, pois como diz André Luiz, a biologia tem suas leis. O caminho para sairmos dela é preencher este vazio com a recuperação da auto-estima e do amor em todos os sentidos. Isto nada mais é do que desenvolver a fé em si e no criador, através do autoconhecimento e do auto-amor, sentimentos estes que nos transformam e que nos ligam diretamente a Deus. A oração é também um recurso indispensável no processo de recuperação. Através dela estabelecemos sintonia com a Espiritualidade Maior, facilitando o caminho para que nos inspirem e revigorem nossas energias.

JUAREZ ALVES DE LIMA JÚNIOR.

Conheça o Espiritismo pelo começo

Leia as obras fundamentais do Espiritismo (Codificação Espírita) de Allan Kardec

RESPOSTAS À RAZÃO E AO CORAÇÃO, QUE REVIVEM JESUS.

Comece pelo Começo

A ordem natural de conhecer o Espiritismo.

Brasil, ainda segundo a pormenorizada pesquisa divulgada pela OMS, são cerca de 13 milhões de deprimidos diagnosticados. Consoante recentes postulados da ciência médica, a depressão decorre de um distúrbio do todo orgânico e resulta de problemas do quimismo neuronal, com a falta de alguns neurocomunicadores responsáveis pela alegria, o bem estar, o afeto, tais como a dopamina, a serotonina, a noradrenalina e outros. Todavia, todas estas possibilidades são efeitos e não causas. A causa da depressão vige na alma e não somente no corpo físico. O conflito do deprimido remonta a causas pretéritas, provavelmente longínquas, com repercussão no presente. Estão incitadas no perispírito as matrizes da depressão. Todavia, não nos permite concluir que seja fruto de processo obsessivo. A depressão é uma doença e como tal deve ser tratada. Oferecer o apoio da fluidoterapia espírita na amenização das dores encaminhá-lo para profissionais da saúde mental que sejam competentes e humanos e, sobretudo, acolhê-lo com muito afeto, dando oportunidades de integrar-se às atividades da Casa Espírita. É, portanto, necessário que, respeitemos sua

Cada luta

Muitas vezes nos perdemos
No correr de nossa vida
E assim esmorecemos
Entre a esperança perdida!

Mas Jesus não desampara
E não nos deixa na mão
A nossa vida compara
Como uma grande lição!

Através de cada luta
Mudamos de opinião
Fazendo desta disputa
Uma forma de oração!

E assim a jornada segue
Com Jesus do nosso lado
E nossa vida prossegue
Este é nosso legado!

LÉIA CONCEIÇÃO APARECIDA PANTONI

TEMA CENTRAL: DOCTRINA ESPÍRITA E ATUALIDADE

JANEIRO:	DEUS	JULHO:	COMUNICABILIDADE COM OS ESPÍRITOS
FEVEREIRO:	EDUCAÇÃO SEXUAL À LUZ DO ESPIRITISMO	AGOSTO:	DEPRESSÃO - UM OLHAR ESPÍRITA
MARÇO:	IMORTALIDADE DA ALMA	SETEMBRO:	LIVRE ARBÍTRIO E RESPONSABILIDADE
ABRIL:	SUICÍDIO	OUTUBRO:	RELACIONAMENTOS E TECNOLOGIA - (O exercício da convivência saudável)
MAIO:	REENCARNAÇÃO	NOVEMBRO:	PLURALIDADE DOS MUNDOS HABITADOS
JUNHO:	ABORTO	DEZEMBRO:	JESUS E ÉTICA

Banca do Livro Espírita
"18 de Abril"

Localizada na Praça da Catedral.
Sempre com os últimos lançamentos

(16) 3236.5719
Ribeirão Preto

Loja Espírita

Fone: (16) 3877 1090

Novo Shopping - Ribeirão Preto
lojaespirita@lojaespirita.com.br

Becatur
EXCURSÕES, TURISMO
E FRETAMENTO EM GERAL

becaturbus@hotmail.com

Rua Guiana Inglesa, 403 - Ribeirão Preto SP
(16) 3421-8837 - 99734-3546 - 99287-6566

AMERICA CHAVES seguros

Seguro é proteger sua vida e seu patrimônio

- Residencial • Empresarial
- Condomínio • Auto • Vida
- Garantia contratual
- Responsabilidade civil

Fale com nossos consultores

16 2101-2450 Av. Presidente Vargas, 289
amchaves@americachavesseguros.com.br | www.americachavesseguros.com.br

PALESTRAS USERP - AGOSTO - 2015 - TEMA: DEPRESSÃO - UM OLHAR ESPÍRITA

DATA	HOR.	SOCIEDADE	ENDEREÇO	Nº	BAIRRO	ORADOR
02 - DOM	19:00	S E ALLAN KARDEC	R MONTE ALVERNE	667	VILA TIBÉRIO	EDEGAR TÃO
09 - DOM	20:00	S E CÁRITAS	R OSÓRIO FERREIRA	244	JARDIM CASTELO BRANCO NOVO	JOSÉ ROBERTO MARCELO
10 - SEG	20:00	S E MISSIONÁRIOS DA LUZ	R CASTRO ALVES	853	VILA TIBÉRIO	JOSÉ ALENCAR SANTANA MAGALHÃES
10 - SEG	20:00	C E PAI JACOB DOS SANTOS	R BARÃO DE MAUÁ	188	VILA VIRGÍNIA	IVANIR FERNANDES PASSOS
10 - SEG	20:00	C E DEUS E CARIDADE (SERTÃOZINHO)	R CARLOS GOMES	878		PASCOAL ANTÔNIO BOVINO
10 - SEG	20:00	S E PEQUENINOS DE JESUS	TRAVESSA SÃO ROQUE	108	CAMPOS ELÍSEOS	DENIZART CASTALDELLI
11 - TER	20:00	C E AMOR E CARIDADE (SANTA RITA DO PASSA QUATRO)	R JOSÉ VILLA REAL	10		JOÃO BATISTA BORESSO
12 - QUA	20:00	PROGRAMA A.J.E. - RÁDIO EDUCATIVA	R JOÃO RIBEIRO	911	LAPA	JUAREZ ALVES DE LIMA JUNIOR
12 - QUA	20:00	S E NOSSO LAR	R MEDEIROS E ALBUQUERQUE	904	JD PIRATININGA	JOSÉ ARGEMIRO DA SILVEIRA
12 - QUA	20:00	S E FONTE VIVA	R SACADURA CABRAL	832	VILA TAMANDARÉ	MARIA HELENA DUARTE
12 - QUA	20:00	C E BATUÍRA	R RODRIGUES ALVES	588	VILA TIBÉRIO	FRANCISCO SÉRGIO NALINI
13 - QUI	20:00	C E AMOR E CARIDADE JESUS E MARIA	R TAMANDARÉ	594	CAMPOS ELÍSEOS	CARLOS SANTANA
14 - SEX	20:00	S E MARIANO DO NASCIMENTO	R MARECHAL MASCARENHAS DE MORAIS	901	LAGOINHA	MARCOS ANDRÉ PAPA
15 - SÁB	18:00	G E PEREGRINOS FRANCISCO DE ASSIS	R ANA AMADO	343	JARDIM ZARA	JAIME ANTÔNIO DA SILVA
16 - DOM	09:00	ASSOCIAÇÃO DISTRIBUIDORA DE PÃO AOS POBRES	R JOÃO RIBEIRO	911	CAMPOS ELÍSEOS	MURILLO RODRIGUES ALVES
17 - SEG	20:00	C E SANTO AGOSTINHO	R JOÃO RAMALHO	1224	CAMPOS ELÍSEOS	JUAREZ ALVES DE LIMA JUNIOR
17 - SEG	20:00	G E BEZERRA DE MENEZES (SANTA ROSA DO VITERBO)	R EUGÊNIO MELONI	195	CENTRO	FRANCISCO SÉRGIO NALINI
17 - SEG	20:00	S E ALLAN KARDEC (SERRANA)	R JOÃO AMÂNCIO	209	CENTRO	ADILSON SANTOS ARAUJO
17 - SEG	20:00	C E EURÍPEDES BARSANULFO (CAJURU)	R ARIODANTE MAZETTI	220		ADDAURI ANTONIO CAMACHO
17 - SEG	20:00	S BENEFICENTE MILTON MATTOS	RUA PARÁ	1603	IPIRANGA	JORGE JOSSI WAGNER
17 - SEG	20:00	C E DONZELA DE ORLEANS	R PARANÁ	1153	IPIRANGA	OTÁVIO MARQUES FILHO
18 - TER	20:00	S E UNIÃO E CARIDADE	R COMANDANTE MARCONDES SALGADO	223	CENTRO	JOSÉ ANTÔNIO LUIZ BALIEIRO
18 - TER	20:00	A E SEARA DE AMOR	R ANTÔNIO GUAL	311	MONTE ALEGRE	BASÍLIO LEME
18 - TER	20:00	CASA DA VERDADE	RUA SANTOS	1530	VILA CARVALHO	JOÃO BATISTA BORESSO
18 - TER	20:00	CASAS DE BETÂNIA ASSOCIAÇÃO ESPÍRITA	R ANDRÉ REBOUÇAS	1434	IPIRANGA	OSCAR COSTA
19 - QUA	20:00	S E CASA DOS HUMILDES	R VITÓRIO PASCHOALIM	497	RIBEIRÃO VERDE	MARIA SUELY BÍSCARO BORESSO
19 - QUA	20:00	S E ANJO ISMAEL	R ÁLVARES DE AZEVEDO	1551	VILA TIBÉRIO	JORGE JOSSI WAGNER
19 - QUA	20:00	A E AMOR E CARIDADE (CRAVINHOS)	R CESÁRIO MOTA	908		MAURO LUIZ MEIRELES
20 - QUI	20:00	C E FRANCISCO DE ASSIS (CRAVINHOS)	R PEDRO DE GÁSPERI	136		ARI CORREA LEITE
21 - SEX	20:00	UNIFICAÇÃO KARDECISTA	R MARIANA JUNQUEIRA	504	CENTRO	JOSÉ ARGEMIRO DA SILVEIRA
25 - TER	20:00	C E EMMANUEL (BENTO QUIRINO)	R JOÃO MARTINHO	253		EDEGAR TÃO
25 - TER	20:00	S E JOANA D'ARC	R HENRIQUE DUMONT	247	JARDIM PAULISTA	MAURO LUIZ MEIRELES
25 - TER	20:00	ASSOCIAÇÃO BENEFICENTE IRMÃOS DA BOA VONTADE	R MAJOR DE CARVALHO	801	CAMPOS ELÍSEOS	DAVID ROBERTO FLORIM
26 - QUA	20:00	C E AMOR E CARIDADE	R AURORA	274	VILA TIBÉRIO	NEUSA MARIA LODI
26 - QUA	20:00	C E SEAREIROS DE JESUS	AV JOSÉ LUIZ PAVANELLI	437	PARQUE INDUSTRIAL AVELINO PALMA	JOSÉ ANTÔNIO LUIZ BALIEIRO
26 - QUA	20:00	SANATÓRIO ESPÍRITA VICENTE DE PAULO	R PARÁ	1280	IPIRANGA	MARIA HELENA DUARTE
26 - QUA	20:00	S E CASA DO CAMINHO (BONFIM PAULISTA)	R CARLOS NORBERTO	139	CENTRO	ADILSON SANTOS ARAUJO
27 - QUI	20:00	C E APÓSTOLO PEDRO	R JORGE VELHO	59	VILA TIBÉRIO	IONISIO MOREIRA
27 - QUI	20:00	A E PAULO DE TARSO (SERRANA)	R SILVIO TITOTO	779	JARDIM IARA	PASCOAL ANTÔNIO BOVINO
27 - QUI	20:00	C E PEQUENINO EURÍPEDES BARSANULFO (PONTAL)	R LOURENÇO BARROS MOURA	204		ADDAURI ANTONIO CAMACHO
28 - SEX	20:00	S E CASA DA ESPERANÇA	AV DOS ANDRADAS	1255	JARDIM MARCHESI	ARI CORREA LEITE
28 - SEX	20:00	S E ISABEL SOARES DE MORAIS	R VISCONDE INHUMIRIN	19	VILA VIRGÍNIA	MURILLO RODRIGUES ALVES
28 - SEX	20:00	C E ANDRÉ LUIZ (LUIZ ANTÔNIO)	R RIO DE JANEIRO	173		NEUSA MARIA LODI
28 - SEX	20:00	C E PEDRO LAMEIRA DE ANDRADE (SÃO SIMÃO)	R CEL. AVELINO PIRES DE OLIVEIRA	625		PASCOAL ANTÔNIO BOVINO
28 - SEX	20:00	S E BENEDITO ROSA DE JESUS	R PRUDENTE DE MORAIS	1589	VILA SEIXAS	NILZA TERESA ROTTER PELÁ
29 - SÁB	19:00	ASSOCIAÇÃO DE COSTURA MEIMEI	R GUARUJÁ	261	JARDIM PAULISTA	ANÉSIO APARECIDO JOTTA
30 - DOM	20:00	S E MARIANO DO NASCIMENTO	R MARECHAL MASCARENHAS DE MORAIS	901	LAGOINHA	MARIA SUELY BÍSCARO BORESSO
31 - SEG	20:00	UNIÃO ESPÍRITA DE RIBEIRÃO PRETO	R JOÃO RAMALHO	188	CAMPOS ELÍSEOS	JORGE JOSSI WAGNER
31 - SEG	20:00	C E CAMINHOS DO AMOR	R FRANCISCO BASSOTELLI	276	QUINTINO FACCI II	OTÁVIO MARQUES FILHO
31 - SEG	20:00	G E UNIÃO FRATERNA	PRAÇA ANTONINO CAROSELLA	65	JARDIM BOTÂNICO	ANÉSIO APARECIDO JOTTA
31 - SEG	20:00	ASSOCIAÇÃO ESPÍRITA EURÍPEDES BARSANULFO	R ELOY PETEAN	308	JARDIM PROCÓPIO	ADILSON SANTOS ARAUJO

Artigo

Pecado por pensamento e adultério

A palavra adultério vem do latim adulterare, que significa alterar, corromper. Portanto a palavra adultério vai além da questão da fidelidade conjugal, mas refere à traição de quaisquer princípios. Jesus empregou a palavra adultério para designar o mal, o pecado e todo mau pensamento. Kardec esclarece que a palavra adultério, não deve ser entendida no significado exclusivo próprio, mas no sentido mais amplo do mal, erro, pecado. Não se erra somente por ato, mas também por pensamentos. O mau pensamento, proveniente de um sentimento mau, revela a imperfeição do homem, seu grau de impureza. No nosso dia-a-dia, podemos avaliar nossas imperfeições, pelos nossos pensamentos. Não pensar no mal, já significa progresso; pensar no mal e não repeli-lo, já estamos em vias de realizá-lo, mas comprar com o mal, é estar ainda sob toda a força do mal. Um pensamento imbuído de qualquer conotação visando o mal de alguém, mesmo que não concretizado, gera em si e no ambiente um mal, pelos quais a pessoa se torna responsável. Aprendestes o que foi dito aos antigos: Não cometereis adultério. Mas eu vos digo que todo aquele que tiver olhado uma mulher com um

mau desejo por ela, já cometeu adultério com ela em seu coração. (Mateus, Cap. V, v.27 e 28) O Mestre, nessa citação, se refere ao adultério já cometido pelo mero pensamento orientado a uma má ação. Como distinguir os bons dos maus pensamentos? Perguntar-se primeiro se podemos torná-lo público, se não é inconveniente ou se fará mal a alguém. Enfim, se a nossa consciência autorizar, o pensamento é bom. A verdadeira pureza está no pensamento, pois aquele que tem puro o coração, nem sequer pensa no mal. Todo pensamento é força criadora; é irradiado no ambiente e, por isso, traz consequências boas ou más e atrai inteligências encarnadas e desencarnadas com ideias semelhantes. Uma ideia criminosa produzirá gerações mentais da mesma natureza; um princípio elevado obedecerá à mesma lei. Jesus condena o pecado, mesmo em pensamento, porque é sinal de impureza. Quanto mais evoluído o Espírito, tanto mais elevada é a vibração de seus pensamentos e, portanto, maus pensamentos são indicativos de progresso ainda por alcançar. A prece é um poderoso auxiliar na busca de melhor orientarmos nossos pensamentos. Orar também é formular um pensamento, e a prece de teor nobre afasta a sintonia com vibrações de terror energético inferior. No Capítulo XXVIII de "O Evangelho Segundo o Espiritismo" traz diversos exemplos de preces, dentre as quais algumas destinadas a pedir aos bons Espíritos inspiração para afastar os maus pensamentos. Assim, vamos buscando a nossa perfeição à custa de muita luta interior, vamos nos reformando devagar através do bom uso do nosso livre-arbítrio.

NEUSA MARIA LODI UGATTIS

Drogaria J.R.
Medicamentos e Perfumaria
Disk Entregas
3919-1087
AV. CÁSPER LIBERO, 430
Aqui tem
Medicamento Genérico

DONEGÁ
ADMINISTRAÇÃO
LOCAÇÃO E VENDA DE IMÓVEIS
3635-4416
Rua Rodrigues Alves, 774 - Vila Tibério -
Ribeirão Preto
www.imoveisdonega.com.br

Dra. Juliana Wagner Sgorlon
Implantodontia, Reabilitação e Estética
CROSP 86357

Rua João Penteado, 286 - Jardim Sumaré
14025-010 - Ribeirão Preto - SP
Fones: (16) 3443.5177 / 98162.6280

Dra. Fernanda Tamer Cardili
CRM 102.736
MÉDICA ORTOMOLECULAR
Anti-Aging - Clínica Geral - Patologia
Av. Senador César Vergueiro, 610 - 14020-510 - Ribeirão Preto SP
Tels: 16 3623 9199 - 3623 8312 - Fax: 16 3623 8326

Empresa sólida há 15anos no ramo de guincho e auto socorro
Profissionais treinados e capacitados
Credenciada a seguradoras
Guincho e Auto Socorro Veloz

FONE: 16 **3023-3131**
16 9138-5205 - 7813-0720 - ID 96*30445

Educação

Agressividade também é aprendida



Estamos vivendo um momento em que diariamente nos confrontamos com ocorrência de atos agressivos que são largamente explorados pela mídia com detalhes e imagens que alcançam tanto os brandos e pacíficos como aqueles que já trazem em si a agressividade latente esperando uma oportunidade de eclodir. Sabemos da necessidade de evangelizar o Espírito, desde a mais tenra idade, para que aqueles que ainda trazem reflexos de existências anteriores, onde arquivaram esse comportamento, possam elaborar novos conhecimentos que os ajudem a mudança que se faz necessária. Estudos sobre psicologia pré-natal tem evidenciado que o feto já tem memória, que escuta quanto se fala com ele e percebe quando a fala é de brandura ou é agressiva, que fica assustado com ruídos externos fortes, que músicas suaves o acalmam dentre muitos outros fatores. Recomenda que "conversar" desde cedo com a criança é salutar. Nós espiritas sabemos que orar com a criança nessa fase é muito importante e essas considerações devem ser feitas em todos os cursos de gestante. Tomamos conhecimento pela internet do seguinte relato, que transcrevemos na íntegra pelo grande ensinamento que nos traz:

"Edgar, juiz de Direito, deu o seguinte depoimento:

Miguel matou o Jarbas. Confessou o crime. Tive que condená-lo. Mas o meu coração sangrava, pois fiquei conhecendo a história do Miguel. Aos cinco anos de idade, ele viu o próprio pai ser assassinado pelo Jarbas. No ambiente em que cresceu só se falava em vingança. Nunca ouviu uma palavra sequer de perdão e de amor. Por isso, menino ainda, Miguel achou que

ele devia vingar a morte do pai. Esperou longos anos, pois não queria que as duas filhas do Jarbas tivessem a sorte que ele mesmo teve. Só depois que as duas casaram, é que executou a vingança e matou o Jarbas. O seu crime foi resultado e o fruto do ambiente em que viveu. A lei dizia: "Deve ser condenado!" E foi condenado! Mas a lei, do jeito que ela era e é, não conseguiu atingir a causa que produziu o crime; não conseguiu atingir e processar o ambiente que, aos poucos, foi levando o Miguel a ser um assassino. Justiça foi feita, mas não foi uma justiça verdadeira e total. As causas que produziram o crime estão aí, e vão produzir outros crimes. E quem sabe, pode ser que eu mesmo esteja contribuindo para manter a causa que produz e gera o crime..."(Adaptação de texto de Carlos Mesters www.palestras.diversas.com.br/.../bem%20aventurados%20os%20brando...)

Miguel tinha bons sentimentos, pois esperou as filhas se tornarem adultas para perpetrar sua vingança, infelizmente seu meio exigia que como "homem de coragem" tomasse essa atitude, e possivelmente escutou frase como: "senão fizer é porque tem sangue de barata; é covarde; não defende a honra da família" e assim por diante. Esse conteúdo foi se armazenando em sua mente e acatado como correto e digno. Diferentemente, se outros conteúdos tivessem sido armazenados seu comportamento seria a busca do perdão e com isso a felicidade de seus dependentes que viram o pai ser preso e foram privados da presença dele.

A PAZ é construção constante e o Evangelho de Jesus é roteiro seguro para sua vivência.

NILZA TERESA ROTTER PELÁ
ropela.nilza@gmail.com

Errata: Na edição passada, o artigo "É preciso pensar, mas pensar bem" não é de autoria de Alencar Santana, mas sim uma sua contribuição para o jornal Verdade e Luz - Texto extraído do Livro Introdução ao Conhecimento Logosófico, pág. 184-185)

Auto Mecânica
GONÇALVES
Vendas de Peças e acessórios
Especializada Fiat - Volkswagen
OSVALDO GONÇALVES
3621-7838
Rua Thomaz Nogueira Gaia, 1.786
Ribeirão Preto

TECH NEW
RECICLAGEM TONER E JATO DE TINTA
Manutenção em impressoras
SUPRIMENTOS PARA INFORMÁTICA
WWW.TECHNEWRP.COM.BR
RUA: ALAGOAS Nº 461 - CAMPOS ELISEOS
3610-1902

OBESIDADE INFANTIL
DIETA PARA EMAGRECIMENTO, COLESTEROL E ANEMIA.
Veridiana Tamer Cardili
nutricionista - CRN 11990
(16) 8159-5333
veridianacampos.nutri@gmail.com

Notícias do ESDE



"Todos compreendemos que um coração convertido ao amor é a suprema equação da luz então proposta. Contudo, na justa preparação de bases para semelhante transformação visceral, encontramos o estudo sério e continuado da mensagem superior por indutor vigoroso das mudanças almejadas, considerando que, sem fundamentos, nenhum ideal toma corpo num plano tão objetivo como a Terra." (Obreiros da regeneração - Wagner Gomes Paixão, pelo Espírito João Lúcio, pag.55)

O Estudo Sistematizado da Doutrina Espírita (ESDE), é um programa de estudo metódico, contínuo e sério da Doutrina Espírita, que surgiu para atender às expectativas do Movimento Espírita quanto à ampliação dos estudos sistematizados nas Casas Espíritas. Um dos principais objetivos do ESDE é levar os participantes, pelo estudo e reflexão, a buscar gradativamente sua reforma íntima, colocando em prática os ensinamentos da Doutrina Cristã em sua vivência cotidiana. Portanto, procure uma turma de ESDE e comece agora mesmo a estudar!

Novos Grupos no 2º semestre-2015

Em Ribeirão Preto, estas são as Casas Espíritas que confirmaram, até o fechamento desta edição, o início de novas turmas, no segundo semestre de 2015:

Centro Espírita Amor e Caridade
Quarta-feira das 19:45 às 21:15 hs
Início: 05 de agosto/2015
Rua Aurora 274 - Vila Tibério

Sociedade Espírita Benedito Rosa de Jesus
Terça-feira, das 19:30 às 21:00 hs
Início: 04 de agosto/2015
Rua Prudente de Moraes 1589, Vila Seixas

Sociedade Espírita Casa do Caminho
Terça-feira, das 19:30 às 21:00 hs
Início: 04 de agosto/2015
Rua Carlos Norberto 139, Bonfim Paulista

Se quiser mais informações sobre esse Programa de Estudos, entre em contato conosco pelo e-mail esde@userp.org.br.

EQUIPE DO ESDE DA USE RIBEIRÃO PRETO

Diskardec

(16) 3630-3232

Uma palavra amiga

Visite a página do Diskardec no Facebook

Notícias da USE

Wagner Gomes da Paixão em Ribeirão Preto



Wagner e a equipe do DEEM

Nos dias 27 e 28 de junho, Wagner Gomes da Paixão, orador e médium espírita, cumpriu extenso programa de atividades doutrinárias em Ribeirão Preto, sob a coordenação da USE Intermunicipal de Ribeirão Preto. Por onde passou o visitante deixou um roteiro de otimismo e impulsos para o trabalho nas casas da cidade e região.

No sábado, dia 27 de junho: No período da manhã, Wagner gravou dois programas de televisão para Visão Espírita, na SE Allan Kardec, abordando os temas Evangelização da Criança e Mediunidade. André Luiz Marques Zolla se encarregou de coordenar as entrevistas, enquanto Gilberto e Jairney deram a cobertura técnica para as gravações. Os programas irão ao ar e estarão disponíveis pela internet.

No período da tarde, das 15 às 17 horas, na SE Isabel Soares de Moraes, foi realizado seminário para os evangelizadores com o tema "O Evangelho de Jesus para as crianças", com a presença de sessenta trabalhadores da área. O planejamento para o departamento, diálogo fraterno e um farta mesa de quitutes, cada um a seu

tempo, foram memoráveis.

No período da noite, na Unificação Kardecista, houve conferência pública, presentes mais de duzentas pessoas, no encerramento da reunião através de psicografia

de Wagner manifestaram-se os Espíritos Meimei e Eurípedes Barsanulfo.

No domingo, dia 28 de junho: No período da manhã, Wagner fez visita ao programa de rádio - Verdade e Luz - sendo entrevistado ao vivo pelos companheiros Jorge Jossi Wagner e Márcia Helena Pacilio durante uma hora de programa.

Ainda no período da manhã, duas atividades, a primeira no Sanatório Espírita Vicente de Paulo, reunião dominical, onde o médium falou sobre a verdadeira propriedade, comentando com clareza a lição

de "O Evangelho segundo o Espiritismo". Na oportunidade Wagner psicografou mensagem de Carlos Jordão da Silva, ex-presidente da USE SP, e através de psicografia transmitiu mensagem de conforto e amor de Chico Xavier, ocasionando profunda emoção em todos os presentes, mais de trezentas pessoas.

Finalizando o período da manhã, das 9:30 às 12:30 horas foi realizado seminário com o tema Mediunidade para Jovens, no âmbito do Departamento de Estudo e Educação da Mediunidade, com esmerada exposição, seguida por movimentado diálogo entre os participantes. 150 trabalhadores acompanharam a tarefa, presenciando no final do evento através a psicofonia de Wagner mensagem de Bezerra de Menezes, conclamando a todos para a responsabilidade no trabalho.

Foi final de semana de muita luz e amor. Todos os participantes ensejaram próxima oportunidade para novos estudos e convivências. Os agradecimentos da USE Ribeirão ao trabalhador Wagner Gomes da Paixão!



Público presente

Aconteceu na reunião do Conselho Deliberativo

O conselho deliberativo da USE - Intermunicipal de Ribeirão Preto reuniu-se, no dia 18 de julho, no Centro Espírita Santo Agostinho. Representantes de dezenove casas unidas estiveram presentes: A. B. Irmãos da Boa Vontade; A. de Costura Meimei; C. E. André Luiz (Luiz Antônio); C. E. Amor e Caridade; C. E. Casa da Esperança; C. E. Donzela de Orleans; A. E. Eurípedes Barsanulfo; C. E. Pai Jacob dos Santos; C. E. Santo Agostinho;; S. B. E. Milton Mattos; S. E. Allan Kardec (Serrana); S. E. Allan Kardec (Ribeirão Preto); S. E. Casa do Caminho; S. E. Fonte Viva; S. E. Isabel Soares de Moraes; S. E. Nosso Lar; S. E. Missionários da Luz; S. E. Pequenininos de Jesus; Unificação Kardecista.

Listamos as casas que participaram da reunião, como um incentivo para que cada vez mais casas se façam representar nas reuniões do Conselho. Este encontro mensal propicia a convivência fraterna e o compartilhamento de experiências, opiniões, preocupações e, também, alegrias e conquistas. Esta reunião foi especialmente dedicada às discussões sobre a Campanha

em prol da Evangelização Infantil, que objetiva: a) aproximar a criança e o jovem da mensagem cristã à luz dos princípios Espíritas; b) motivar e sensibilizar as diretorias, os trabalhadores e as famílias que frequentam as casas espíritas sobre a importância e necessidade de evangelização das nossas crianças e jovens; c) criar instrumentos e oportunidades de compartilhamento de ideias e práticas que desenvol-

vam e proporcionem qualidade nesta tarefa dos Centros Espíritas. Os conselheiros foram convidados a refletirem sobre a divulgação, conscientização da importância, envolvimento das famílias e dirigentes e aperfeiçoamento deste trabalho. Os resultados levantados servirão de base para a construção de um plano de trabalho para revitalização da evangelização infantil nas casas espíritas.

Seja assinante/colaborador do



Notícias e artigos para estudo e reflexão. Edições mensais. Por apenas R\$35,00 por ano, receba o Jornal no seu endereço e você estará, também, colaborando com a divulgação da Doutrina Espírita.

Envie nome e endereço completo (rua, número, CEP e cidade e e-mail) para:

jornalverdadeeluz@gmail.com

Se já é um assinante/colaborador, renove sua assinatura.

Veja na etiqueta de endereçamento o vencimento da assinatura. Desfrute da valiosa oportunidade de colaborar com a divulgação do espiritismo.



Convite à construção de um mundo melhor.

Assista pela TV RP – Canal 9

Notícias . Crônicas . Diálogo . Reflexões

O Programa Visão Espírita é exibido pela TVRP canal 9 da NET aos domingos, 11h30; segunda-feira, 23h00; quarta-feira, 18h00; quinta-feira, 00h00 e sábado, 13h30. Acompanhe também pela internet www.visaoespiritarp.com.br/portal

Realização: USE Ribeirão Preto - Sociedade Espírita Allan Kardec

Movimento Espírita Nacional

**Inscrição para 11º ENLIHPE
Encontro Nacional da Liga de
Pesquisadores do Espiritismo**

A liga de pesquisadores do espiritismo - LIHPE, criada por Eduardo Carvalho Monteiro, convida a todos os interessados do movimento espírita brasileiro para o seu 11º Encontro Nacional (ENLIHPE). O evento se fará em parceria com o Centro de Cultura, Documentação e Pesquisa do Espiritismo - CCDPE-ECM e a União das Sociedades Espíritas do Estado de São Paulo.

Teremos como convidado o Prof. Cosme Massi, do Paraná, além de membros da LIHPE que submeteram trabalhos principalmente para o tema central: "Panorama atual das pesquisas científicas sobre a reencarnação".

O evento inicia-se com uma confraternização dos participantes em um café da manhã no dia 29 de agosto, sábado, e termina em torno das 13 horas do domingo, 30 de agosto, facilitando o deslocamento de retorno dos que necessitam sair de suas cidades para participar.

Atenção: as vagas são limitadas, inscreva-se o quanto antes para evitar transtornos.

Ficha de inscrição - preencher e enviar com o comprovante de depósito para: 11enlihpe2015@ccdpe.org.br

Informações e confirmações com Cilene pelo e-mail ou telefone: 11 - 2950.6554 (secretaria da USE-SP).

Taxa de adesão: R\$30,00 - Banco Itaú - agência 0725 - conta corrente 06890-2 - em nome de União das Sociedades Espíritas do Estado de São Paulo - CNPJ 43305762/0001-09.

Mais informações: www.usesp.org.br e www.ccdpe.org.br

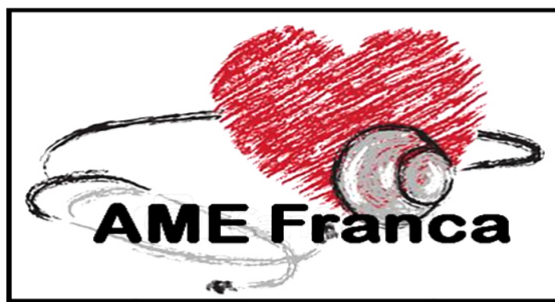

08:00h - Abertura, harmonização do ambiente.
08:30h - A repercussão da crença em Deus em nossa saúde - Dr Rubens Silva Santos, AME Franca.
09:30h - Reforma íntima e saúde - Dr. Rodolfo Moraes, AME Franca.
10:30h - Coffe break.
11:00h - Doenças cardiovasculares e espiritualidade - Dra Elizabete, AME Uberaba.
12:00h - Pausa para o almoço (não será servido no local).
14:00h - O milagre da vida - Dr Romário de Araújo Mello, AME Campinas.
15:00h - Pineal: de André Luis à neuroendocrinolo-

**TERCEIRA JORNADA DE SAÚDE
E ESPIRITUALIDADE**

Associação Médico Espírita de Franca-SP
Dia 29 de agosto de 2015

gia - Dra. Thaísa Mourão Vasconcelos, AME Franca.
16:00h - Psicologia da gratidão - Dr. Tácito Sgórton, AME Ribeirão Preto.

Local: Salão Anália Franco, Escola Pestalozzi Unidade I. Rua José Marques Garcia, 197, Bairro Cidade Nova, Franca-SP.
VAGAS LIMITADAS!!!!!!

Inscrições: Idefran (3721-8282), Escola Pestalozzi Unidade I (3711-0100), Centro Espírita Legionárias do Bem (Tia Nina, 3720-0512). À distância: enviar email para amefranca.sp@gmail.com

Valor: R\$ 15,00 antecipado. R\$ 25,00 no local (se houver vagas).

Artigo

Desafios

Nunca antes o ser humano enfrentou tantos desafios quanto na atualidade. Os avanços tecnológicos e todas as comodidades, que possibilitam a facilidade de comunicação, a aquisição de conhecimentos complexos e refinados, não conseguiram tornar o ser humano mais pacífico e mais fraterno. Em alguns casos, deu-se exatamente o contrário, por estimular-lhe os valores negativos que permaneciam ocultos nos conflitos e que agora explodem com mais facilidade. As ambições tornaram-se-lhe maiores, as falsas necessidades impuseram-se como primordiais e a busca de distrações incessantes tem-no afastado dos deveres que devem vigor na sua agenda de realizações.



Nesse báratro, a insatisfação e o vazio existencial assumem proporções imprevisíveis, dando lugar ao crescimento da violência de todo jaez, que ameaça as estruturas sociais, e da indiferença por si mesmo, assim como pela sociedade. O ego exorbita e o individualismo alucina. Quanto mais se tem, mais se deseja, numa sofreguidão sem precedentes, como se o significado da existência fosse o prazer, o divertimento, o gozo momentâneo, que não preenchem as necessidades emocionais da harmonia íntima.

Hipnotizado pela ilusão, transita na incessante busca das satisfações pessoais, sem qualquer respeito pelas lutas empreendidas pelo seu próximo, não se importando com os embaraços que tal comportamento propicia aos demais. Certamente há exceções valiosas, que são a esperança de um futuro melhor, com mais segurança e equilíbrio.

Não obstante essa correria desesperada para lugar nenhum, quando já não se acredita nos valores éticos-morais, vale a pena a permanência nos ideais de enobrecimento

e de dignidade, que são alicerces para a estruturação da existência feliz. Os descabros e escândalos, que se sucedem e desanimam aqueles que confiam no direito e no dever, são transitórios e assinalam o estágio de atraso espiritual em que ora transitamos, valendo porfiar no bem sem receio.

DIVALDO FRANCO

11º ENLIHPE
ENCONTRO NACIONAL DA LIGA DE PESQUISADORES DO ESPIRITISMO

tema central
Panorama atual das pesquisas científicas sobre a reencarnação

evento aberto ao público em geral

inscrições e local: **29 e 30 de agosto de 2015**
São Paulo - SP

USE - União das Sociedades Espíritas do Estado de São Paulo
Rua Dr. Gabriel Piza, 433 - Santana
Tel: (11) 2950-6554 - R\$ 30,00
http://www.usesp.org.br

www.lihpe.net
www.ccdpe.org.br

realização: LIHPE, CCDPE-ECM

apoio: U.S.E. FRATERNAL, VADE MECUM ESPÍRITA

Participe você também da Evangelização Espírita!

Jornada da Paz

HOTÉIS OÁSIS
Ribeirão Preto

OÁSIS PLAZA: 3024-3000
reservas@oasisplaza.com.br

Tarifas reduzidas para Formaturas, Casamentos e Eventos
www.hoteisoasis.com.br

OÁSIS TOWER: 3878-3000
reservas@oasistower.com.br

Artigo

O espiritismo e a diminuição da maioria penal

Quando assistimos algumas reportagens na televisão que envolvem crimes, deparamos com manifestações de pessoas clamando por justiça como justificativa para a sua sede de vingança. Raramente atitudes cristãs são observadas entre aqueles que cometem delitos e suas vítimas. A indignação que toma conta de nossa população é causada pelo choque da violência atingida por indivíduos protegidos da lei pela sua minoridade. Estamos diante de uma situação que envolve a legislação civil de nosso país e a Lei de Deus. Como devemos nos posicionar para que tenhamos uma condição de defesa a favor de nossa segurança e de como nos comportarmos segundo as Leis Divinas? Diante desse impasse, a Associação Jurídico-Espírita do Brasil deliberou ser contrária à proposta. "A inserção de adolescentes no sistema carcerário - que se apresenta superlotado, em condições subumanas, portanto, sem estrutura mínima para cumprir o fim de ressocialização da pena e para atender à dignidade da pessoa humana - implica aumentar os efeitos deletérios (que conduz à imoralidade, à corrupção; degradante) desta realidade, com prejuízo para o cidadão e para sociedade em geral." Confirma a posição da Associação Jurídico-Espírita do Brasil: A AJE-BRASIL por ocasião do 1º Fórum de Reflexões, promovido em 7 e 8 de fevereiro de 2015, na Federação Espírita Brasileira (FEB), em Brasília, quando deliberou ser contrária à redução da maioria penal no Brasil, fixando-a a partir de 16 anos, pelos seguintes motivos: 1. O Brasil é signatário da Convenção dos Direitos da Criança de 1989, da ONU, que reconhece que a criança - indivíduo menor de 18 anos - é merecedora de cuidados especiais e de proteção, por conta de sua falta de maturidade física e mental; 2. O adolescente - indivíduo de 12 a 18 anos incompletos segundo a legislação brasileira - é um ser cuja personalidade está em desenvolvimento físico, mental, moral e espiritual, devendo lhe ser garantido o sistema de maior proteção aos direitos fundamentais; 3. Para a hipótese de condutas definidas como crime, o sistema jurídico brasileiro, por meio do Estatuto da Criança e do Adoles-

cente, já prevê medidas socioeducativas para a adequada responsabilização do adolescente, não havendo que se falar em impunidade; 4. Ao invés de se adotar o sistema punitivo de natureza penal a adolescentes de 16 a 18 anos, cumpre ampliar medidas concretas nas áreas de assistência social, moradia, esporte, lazer, saúde, educação, entre outras; 5. A inserção de adolescentes no sistema carcerário - que se apresenta superlotado, em condições subumanas, portanto, sem estrutura mínima para cumprir o fim de ressocialização da pena e para atender à dignidade da pessoa humana implica aumentar os efeitos deletérios desta realidade, com prejuízo para o cidadão e para sociedade em geral; 6. Dados estatísticos comprovam que a maior incidência da lei penal dá-se em relação a adolescentes pobres, negros e com baixo grau de alfabetização, o que revela a seletividade do sistema punitivo; 7. As políticas públicas devem buscar a emancipação do ser - em especial do adolescente que se encontra em desenvolvimento - em detrimento do aumento de medidas repressivas, o que se faz por meio da educação, que proporciona o aperfeiçoamento moral e intelectual do espírito imortal; 8. A lei humana deve privilegiar a ampliação e não a restrição dos direitos fundamentais, visando à construção de uma sociedade justa e fraterna; 9. A educação deve ser vista como prioritária e permanente opção para a evolução humana. Logo, a proposta em debate - de aumento de medida repressiva em prejuízo da adoção de medida de natureza educativa - uma vez aprovada, representa retrocesso social e espiritual para os destinos da sociedade brasileira. O encaminhamento da situação já está desenhado. Ao invés de buscar condições carcerárias para o menor, através de grandes investimentos, façamos a correção dos meios educacionais, evitando que nossos menores cheguem ao crime como opção de uma vida que poderia ter sido melhor preparada através de uma educação adequada.

Fonte: AJE-Brasil

MURILO RODRIGUES ALVES

Literatura Espírita

LOUCURA E OBSESSÃO

Médium Divaldo Pereira Franco
Espírito- Manoel P. de Miranda
Editora FEB

Os homens semeiam na terra o que colherão na vida espiritual: os frutos da sua coragem ou da sua fraqueza. Allan Kardec.

No início da obra deparamos com o esclarecimento do espírito ao médium que aprofunda o estudo da etiopatogenia, ou seja, da patologia da loucura e entende-se que não se pode mais descartar as incidências da obsessão, ou domínio exercido pelos Espíritos desencarnados sobre os homens, já que, na existência do mundo além da vida material, somos cômicos da fenomenologia espírita em conformidade com a natureza evolutiva de cada um. O autor cita ainda os largos passos dados pelos cientistas, com segurança, para a compreensão da loucura, suas causas e terapêutica, abrindo espaços para os modernos psiquiatras, psicólogos e psicanalistas, não nos esquecendo das contribuições de Freud, de Ladislav Von Meduna, Charcot, Wundt e muitos outros para que a doença fosse estudada na sua sintomatologia e conduta. Entretanto, o Egrégio Codificador Allan Kardec foi o extraordinário Psicoterapeuta que melhor aprofundou a investigação sobre as obsessões, demonstrando que nem toda expressão de loucura significa morbidez e descontrole dos órgãos encarregados do equilíbrio psicofísico dos homens, com vinculação de natureza hereditária, psicossocial, mas demonstrando que o espírito é o herdeiro de si mesmo, dos seus atos anteriores, que lhe plasmam o destino futuro do qual não se logra evadir, pois a morte biológica não aniquila a vida. Esclarece que, quando os espíritos são maus e encontram guarida, as dívidas morais instalam na futura vítima; aí nascem as obsessões, a princípio sutis, quase despercebidas, para logo depois, se agigantarem, assumindo a gravidade das subjugações lamentáveis, e às vezes irreversíveis. Miranda menciona seu interesse no estudo do assunto tão logo chegou à Esfera nova para reintegrar-se no serviço de auto-iluminação e de auxílio fraternal, sendo acompanhado pelo instrutor amorável, Dr. Bezerra de Menezes, como uma rica oportunidade de participar de atividades socorristas analisando diversos casos observados juntos aos médiuns e os assistidos, que procuravam a casa espírita à tentativa de encontrar soluções para os dramas vivenciados. Sabemos da proteção divina e dos espíritos superiores zelando por nós, mas dependendo do campo vibratório que emitimos dificultamos a captação da ajuda dos nobres amigos espirituais. Os tutelados, entretanto, conseguem pela benevolência divina, a superação dos seus dramas! Ratifica o nobre amigo Dr. Bezerra de Menezes que enquanto a paisagem mental e moral do homem não mudar, o clima de aspirações responsáveis pelos problemas que geram, o intercâmbio obsessivo permanecerá. Cabe, portanto, a cada um de nós, zelar pela nossa integridade fraternal, moral e espiritual, orando, vigiando e trabalhando com equilíbrio na Seara d'Aquele que nunca abandona suas ovelhas: Jesus!

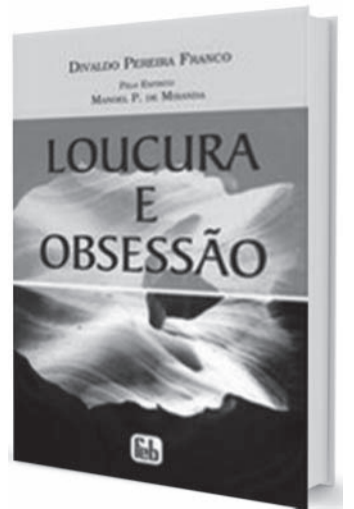

Arroz e Feijão
CARUNCHÃO
COMÉRCIO ATACADISTA DE CEREAIS
FONES: 16 3604-1630
www.carunchao.com.br
carunchao@carunchao.com.br
Rua Sergipe, 379 - Campos Elíseos
Ribeirão Preto SP

Ψ
Vera Lúcia Soriani
Psicoterapeuta / Psico-oncologista
CRP 06/1813
Centro de Psicoterapia Ribeirão Preto
Rua Cerqueira César, 1094 - Centro
Tels.: (16) 3610-2026 / 3610-4126 / 8121-3370
e-mail.: vlsoriani@gmail.com

Sia REVENDEDORA
do Brasil AUTORIZADA
Segurança Inteligente e Automação PPAE HDL
CIRCUITO FECHADO DE TV - ALARMES -
PORTÕES - CERCALÉTRICA - INTERFONES
CONSERVAÇÃO DE ENERGIA INDUSTRIAL
Fone/Fax: (16) 3963-1003
Ligue grátis 0800-7040050
sia_do_brasil@hotmail.com
Rua Santa Catarina, 1355
Ribeirão Preto

MARIA ABADIA MATHEUS DE SÁ
abadiamatheus@yahoo.com.br

ANDRÉ BORDINI
psicólogo e psicoterapeuta
CRP 06/75018
anbordini@ig.com.br
Av. Cel. Fernando Ferreira Leite, 182
salas 2 e 7 - Jardim Flórida
(atrás da FAAP entre a
Av. Independência e Av. Caramuru)
CEP 14026-020 - Ribeirão Preto-SP
(16) 3911-7278 e (16) 9123-4231 (recado)

CONSTRUSHOP
MATERIAIS DE CONSTRUÇÃO
Cimento - cal - areia
acabamentos - tubos e conexões
(16) 3626-0811 e 3626-2696
Avenida Mogiana n.º 1746
Jardim Independência
Ribeirão Preto, SP

Visite o Portal
ribeiraoespirita.com.br
o seu espaço de compartilhamento fraterno.
www.ribeiraoespirita.com.br

CASA DA AMIZADE
"SOCIEDADE ESPÍRITA 'CINCO DE SETEMBRO'"
Uma nova opção para a vida do idoso
Apartamentos e Suítes - Convenio com a Medica
Serviços de Fisioterapia, Terapia Ocupacional, Nutricionista
e Assistência Médica e de Enfermagem
Rua Japurá, 3070 - Fone: 16.3622.4181 Ribeirão Preto - SP
Site: www.casadovovo.com.br E-mail: casadovovo@casadovovo.com.br

OPAOBESSA
Pães - Doces - Sucos - Lanches
Aceitamos encomendas
Horário de Funcionamento
de Segunda a Sábado - das 6h15 às 22 horas
Domingo - das 6h30 às 13h e das 17h às 21 horas
Feriados - das 6h30 às 22 horas
Fone: 3101-6225
Rua Santos Dumont, 938

SUPER PROMOÇÃO
Pão Francês (quilo) R\$ 5,50
Salgado (Frito ou Assado) unid..... R\$ 1,00
Roscas (100g) R\$ 0,80
Sonho R\$ 1,00
Pudim (100g) R\$ 0,90
Bolo Suíço (100g) R\$ 0,90
Lanches à partir de R\$ 3,99

PROMOÇÃO MARMITEX
a partir de R\$ 5,50

Página Infantil

MENSAGENS DE ORIENTAÇÃO E REFLEXÃO

A NATUREZA HUMANA

“ O problema do mal resolve-se pela educação, compreendendo-se por educação o apelo dirigido aos potenciais do espírito. Educar é salvar. Por meio do trabalho ingente da educação, consegue-se transformar as trevas em luz, o vício em virtude, a loucura em bom senso, a fraqueza em vigor. Tal é em que consiste a conversão do pecador.

Jesus foi o maior educador que o mundo conheceu e conhecerá. Reunir ou libertar só se consegue educando. Jesus acreditava piamente na redenção do ímpio. O sacrifício do Gólgota é a prova deste acerto. Conhecedor da natureza humana em suas mais íntimas particularidades. Jesus sabia que o trabalho da redenção se resume em acordar a divindade oculta na psique humana.

Sua atuação se efetuou sempre nesse sentido. Jamais o encontramos abatendo o ânimo ou aviltando o caráter do pecador, (...) “ Os são na precisam de médicos, mas, sim, os doentes”; tal o critério que adotava. Invariavelmente agia sobre algo de puro e de incorruptível que existe no Espírito do homem.

Firmado em semelhante convicção, sentenciava com autoridade: “Sede perfeitos, como vosso Pai celestial é perfeito.” Essa sentença só podia ser proferida por quem não alimentava dúvidas sobre os destinos humanos. Interpelado sobre a vinda do reino de Deus, retruca o Mestre: “ O reino de Deus não virá sob manifestações exteriores; porque o reino de Deus está dentro de vós.” O apóstolo das gentes, inspirado em idêntico conceito a respeito do homem, proclama igualmente: “ O templo de Deus, que sois vós, é santo. Ignorais, acaso, que sois santuários de Deus, e que o Espírito divino habita em vós?” (C, 3:17)...

[...] O maior bem que se pode fazer ao homem é educá-lo. Os educadores, cientes e conscientes de seu papel, são os verdadeiros benfeitores da Humanidade. Cooperar pela ressurreição do Espírito é proporcionar-lhe o sumo bem; nada mais valioso se lhe pode fazer. Tal a missão do Cristo de Deus neste mundo. Por esse ideal Ele se deu em holocausto no patíbulo da cruz.

[...] A larga parábola que temos a percorrer em demanda do Modelo é obra de educação, educação que se transforma em autoeducação.

Kant, o filósofo, assim compreende a educação: “Desenvolver no indivíduo toda a perfeição de que ele é suscetível: tal o fim da educação.”

Pestalozzi, o pedagogo consumado, diz: “ Educar é desenvolver progressivamente as faculdades espirituais do homem.”

John Locke, grande preceptor, se expressa desta maneira sobre o assunto: “Educar é fazer Espíritos retos, dispostos a todo momento a não praticarem coisa alguma que não seja conforme a dignidade e a excelência de uma criatura sensata.”

Lessing, autoridade não menos ilustre, compara a obra da educação à obra da revelação, e diz: “ A educação determina e acelera o progresso e o aperfeiçoamento do homem.”

Fröbel, o criador do “Kindergarten” (Jardim da Infância), afirmava que em toda criança existe a possibilidade de um grande homem.

Denis, o incomparável apóstolo do Espiritismo, proferiu esta frase lapidar: “ A educação do Espírito é o senso da vida.”

Diante do que aí fica, será preciso acrescentar que o objetivo da religião é educar o Espírito? “Se o sal tornar-se insípido, para que servirá?”

Como Jesus, os educadores, dignos de tal nome, creem firmemente na reabilitação dos maus. Os novos apóstolos do Cristianismo não virão dos seminários, mas do magistério bem compreendido e melhor sentido [...].

[...] A verdade está com a Pedagogia. [...] Com a Pedagogia está o otimismo sadio, alegre e forte.”

(Obra: Em torno do Mestre - Vinícius)

CAMPANHA PERMANENTE DE EVANGELIZAÇÃO

ENTREVISTA com DIVALDO PEREIRA FRANCO

Sob a inspiração de Diversos Espíritos

Pergunta: As crianças que estão sendo evangelizadas, de que maneira podem os pais ajudá-las, a fim de que a evangelização continue no lar?

DIVALDO P.FRANCO: “ Aos pais compete a observação das tendências, da natureza dos seus filhos para bem orientá-los e despertarem nos mesmos as qualidades que se contrapõem aos defeitos. Entretanto, isso deve ser feito quando os filhos são muito pequenos, e é justamente quando os pais são mais inexperientes, menos maduros. Então, quando vemos os resultados, o tempo já passou. Como agir? Por mais imaturos que sejam os pais, há entre eles e os filhos, o largo período que já viveram. Nesse período, adquiriram as experiências das suas próprias vivências.

Os pais podem ajudar a evangelização no lar, sobretudo pela exemplificação. É a exemplificação a melhor metodologia para que se inculquem as ideias que desejamos penetrem naqueles que vivem conosco.

(...) O lar é um laboratório de exemplificação daquilo que o Centro Espírita ensina.

Para o lar transferimos a vivência, a fim de que um dia, no Centro Espírita e na comunidade, possamos exemplificar o que aprendemos na evangelização.”

(Obra : Palavras de Luz Editora Leal)

ATIVIDADES PARA CRIANÇAS

VAMOS COLORIR ESTA FAMÍLIA



Caça Palavras

J	U	S	T	I	Ç	A	C	A	I	N	O	U
A	D	O	R	A	Ç	Ã	O	F	G	A	E	D
B	E	L	A	Q	C	I	N	H	U	D	N	I
S	S	R	B	I	C	P	S	U	A	T	A	V
O	T	E	A	N	S	A	E	D	L	O	T	I
S	R	P	L	C	A	O	R	E	D	P	U	N
S	U	R	H	N	O	E	V	I	A	E	R	A
E	I	O	O	B	B	A	A	D	D	A	A	O
R	Ç	D	A	I	L	V	Ç	F	E	A	L	G
G	A	U	L	U	I	S	A	H	U	R	D	E
O	O	Ç	O	A	M	P	O	R	A	C	E	E
R	I	A	M	O	R	C	H	I	L	R	U	A
P	S	O	C	I	E	D	A	D	E	S	A	S

Procure e Marque neste diagrama as palavras em destaque:

TEMA: As leis Morais

- A lei DIVINA ou NATURAL divide-se em :
- 1-Lei de ADORAÇÃO
 - 2-Lei de TRABALHO
 - 3- Lei de REPRODUÇÃO
 - 4- Lei de CONSERVAÇÃO
 - 5- Lei de DESTRUIÇÃO
 - 6- Lei de SOCIEDADE
 - 7- Lei de PROGRESSO
 - 8- Lei de IGUALDADE
 - 9- Lei de LIBERDADE
 - 10-Lei de JUSTIÇA, AMOR e CARIDADE

CONVITE

CURSO PERMANENTE PARA EVANGELIZAÇÃO ESPÍRITA PARTICIPEM Toda a 2ª sexta-feira do mês

Em AGOSTO será no DIA 14 às 20 horas Local: Centro Espírita Joana de Angelis Rua: Nilo Peçanha, 77 Jardim Mosteiro Ribeirão Preto

OPORTUNIDADE PARA FUTUROS EVANGELIZADORES DA INFÂNCIA. DIVULGUEM E COMPAREÇAM

SUGESTÃO LITERÁRIA

Obra: QUIS ESPÍRITA

Elaborado por Luis Hu Rivas Editora Boa Nova

Conteúdo: “ O primeiro Quis destinado ao Espiritismo com mais de 300 perguntas sobre: Livros, Filmes, Personagens, Espíritos, Conceitos, História, Lugares e muito mais... Pode ser usado de forma individual, em grupos de estudo ou em desafios.

Uma excelente ferramenta para aprender o Espiritismo, de forma divertida.

EVANGELIZAÇÃO INFANTIL

- * A.E. MEIMEI Rua Guarujá, 261 - Jardim Paulista - Rib.Preto Sábados - 16 às 17hs
- *ASSOCIAÇÃO ESPÍRITA SEARA DE AMOR Rua Antonio Gual, 311 - Sumarezinho - Rib.Preto Sábados - Infantil das 8h30 às 11hs Adolescentes das 15h30 às 17hs Mocidade das 17h30 às 18h30
- * CENTRO ESPÍRITA FRANCISCO DE ASSÍS Rua: Pedro de Gasperi, 136 - Cravinhos- SP Domingos - das 9 às 10 hs.
- * C.E. AMOR E CARIDADE Rua Aurora, 274 - Vila Tibério - Rib.Preto Sábados - das 16h00 às 18h00
- * C.E. APÓSTOLO PEDRO Rua Jorge Velho, 59 - Vila Amélia - Rib.Preto Sábados - 9h30 às 10h30
- * C.E.BATUIRA Rua Rodrigues Alves, 588 Vila Tibério - Rib.Preto Domingos - 8h30 às 10hs
- * C.E. CAMINHOS DO AMOR Rua Francisco Bassotelli, 276 Quintino Facci II - Rib.Preto Sábados - das 14h30 às 15h30
- * C.E. EURÍPEDES BARSANULFO (Unificação Kardecista) Rua Mariana Junqueira, 504 - Centro - Rib.Preto Domingos - 8h30 às 10hs Evangelização - 10h15 às 12hs
- * C.E. PAI JACOB DOS SANTOS Rua Barão de Mauá, 188 - Vila Virginia - Rib.Preto Domingos - 8h45 às 10hs
- * C.E. SEAREIROS DE JESUS Av. José Luiz Pavanelli, 437 Avelino Palma - Rib.Preto Domingos - 9 às 10hs

- * G.E. AMOR, CARIDADE E AÇÃO Rua Eloi Peteau, 308 - Jardim Procópio - Rib.Preto Domingos - 8h30 às 10hs
- * G.E. UNIÃO FRATERNAL Praça 4, nº 65 - Jd. Botânico - Rib.Preto Sábados - 14 às 16hs Faixa Etária - 03 a 20 anos
- *GRUPO ESPÍRITA UNIÃO FRATERNAL Praça Antonino Carosella, nº65 - Jd. Botânico - Rib.Preto Sábados - 16:30 às 18hs - Faixa Etária - 03 a 15 anos
- * GRUPO DA FRATERNIDADE LUIZ GALVÃO CÉSAR Rua Padre Manoel Bernardes, 1036 Vila Virginia - Rib.Preto - Fone: 3637-3032 Sábados - 16 às 17h30
- * S.E. ALLAN KARDEC Rua Monte Alverne, 667 - Vila Tibério - Rib.Preto Sábados - 17 às 18h30
- * S.E. CÁRITAS Rua Osório Ferreira, 244 - Cast. Branco Novo - Rib. Preto Quartas - 20 às 21hs.
- * S.E. CASA DA ESPERANÇA Avenida dos Andradas, 1255 Pq.Rib.Preto - Rib.Preto Sábados - 15 às 17hs - Faixa Etária - 03 a 17 anos
- *S.E. CASA DO CAMINHO Rua: Carlos Norberto, 139 - Bonfim Paulista- SP Quintas feiras- das 20 às 21hs.
- * S.E. CASA DOS HUMILDES Rua Vitória Paschoalin, 497 - Jd. Florestan Fernandes - Rib.Preto Sábados - 15 às 16hs

- * S.E. DONZELA DE ORLEANS Rua: Paraná, 1153 - Ipiranga - Ribeirão Preto Domingos - 8h30 às 10hs.
- * S.E. FONTE VIVA Rua Sacadura Cabral, 832 - C. Elíseos - Rib.Preto Quartas - 20 às 21hs
- * S.E. JOANNA DE ÂNGELIS Rua Nilo Peçanha, 77 - Jd. Mosteiro - Rib.Preto Domingos - 8h45 às 10h30 Faixa Etária - 03 a 18 anos
- * S.E. MARIANO DO NASCIMENTO Rua: Marechal Mascarenhas de Moraes, 901 Lagoinha - Rib.Preto Evangelização da Família - Infante/Juvenil de 0 a 14 anos, Mocidade acima de 14 anos e Pais Aos sábados - 16h00 às 17h00
- * S.E. NOSSO LAR Rua Medeiros de Albuquerque, 904 Vila Virginia - Rib.Preto Domingos - 8h45 às 10hs
- * S.E. PEQUENINOS DE JESUS Trav.São Roque, 108 - Campos Elíseos - Rib.Preto Sextas - 20 às 21hs Mesmo horário das palestras para os pais.
- * SANATÓRIO ESPÍRITA VICENTE DE PAULO Rua Pará, 1280 - Ipiranga - Rib.Preto Domingos - 8 às 9hs
- * S.E.UNIÃO E CARIDADE Rua Marcondes Salgado, 223 - Centro - Rib.Preto Terças - 20 às 21hs
- * S.BENEF. MILTON MATTOS Rua Pará, 1603 - Ipiranga - Rib.Preto Domingos - 9hs
- Núcleo II Rua Américo Batista, 1824 - Ipiranga - Rib.Preto Sábados - 15hs

A lista está aumentando, mas ainda faltam os horários de sua Evangelização. Ligue ou envie para a Banca do Livro Espírita. Estamos aguardando!

Artigos

Contribuições de Bezerra de Menezes para a unificação do espiritismo no Brasil

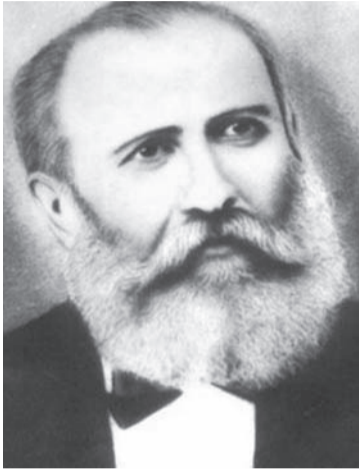

A contribuição de Bezerra de Menezes para o movimento de Unificação do movimento espírita no Brasil, efetivamente, é muito grande. A Doutrina Espírita surgiu na França, em 1857, com a publicação de "O Livro dos Espíritos", por Allan Kardec, e logo veio para o Brasil, através principalmente de jovens que estudavam na França. Assim, já na década seguinte, na Bahia surge um Jornal Espírita - Éco de Além Túmulo, fundado por Olímpio Teles de Menezes, e no Rio de Janeiro, várias sociedades foram fundadas com a finalidade de estudar, praticar e divulgar o Espiritismo. Porém como a Doutrina estava ainda em fase de elaboração, havia interpretações divergentes sobre alguns pontos. "Finda o ano de 1891, com divergências internas entre os espíritas e fortes ataques exteriores. Pouco depois, um movimento presunçoso de cientificismo se manifesta nas rodas de espíritas cultos, e não mais se cuidava do Espiritismo como filosofia ou religião. As revoluções políticas aumentaram ainda mais a separação entre os espíritas" A presença sábia e bondosa de Bezerra vinculou fortemente o Grupo Ismael, a Federação e a Assistência aos Necessitados, em torno da mesma divisa que ainda hoje permanece à frente da Casa de Ismael "DEUS, CRISTO E CARIDADE". Eleito presidente em 3 de agosto de 1895, cogitou logo de imprimir uma orientação basilarmente evangélica aos trabalhos da Federação Espírita Brasileira, consoante as mensagens mediúnicas que assim recomendavam: "reunidos em nome de Ismael, não tendes outros deveres senão estudar os evangelhos à luz da Santa Doutrina" (Allan Kardec).

"A missão dos espíritas, no Brasil, é divulgar o Evangelho em espírito e verdade" (Ismael). "A cada povo a sua tarefa. A vossa, a maior, é o Evangelho: tendes de educar os corações" (Urias). Os informes do item acima foram extraídos da biografia de Bezerra de Menezes, constante do livro "Grandes Espíritas do Brasil", de Zeus Wantuil, onde os fatos são relatados em detalhes. Bezerra de Menezes, com sua autoridade, conseguiu, de maneira democrática, branda, sem imposições, unir os espíritas na época, fazendo, senão desaparecer, pelo menos reduzir acentuadamente as divergências, principalmente entre duas correntes então existentes: Os chamados "místicos" e os "científicos". No plano espiritual, através de vários médiuns, esse Espírito bondoso e sábio continuou e continua orientando as atividades do movimento espírita. Em 20.04.1963, em reunião da Comunhão Espírita Cristã, em Uberaba, através de Francisco C. Xavier, ditou a mensagem "Unificação" de que extraímos parte: "O serviço da unificação em nossas fileiras é urgente, mas não apressado. Uma afirmativa parece destruir a outra, mas não é assim. É urgente porque define objetivo a que devemos todos visar; mas não apressado, porquanto

não nos compete violentar consciência alguma. Mantenhamos o propósito de irmanar, aproximar, confraternizar e compreender, e, se possível, estabeleçamos em cada lugar, onde o nome do Espiritismo apareça por legenda de luz, um grupo de estudo, ainda que reduzido, da obra Kardequiana, à luz do Cristo de Deus." E mais adiante afirma: "Ensinar, mas fazer, crer, mas estudar, aconselhar, mas exemplificar; reunir, mas alimentar. Falamos em provações e sofrimentos, mas não dispomos de outros veículos para assegurar a vitória da verdade e do amor sobre a Terra. Ninguém edifica sem amor, ninguém ama sem lágrimas. Somente aqui, na vida espiritual, vim aprender que a cruz de Cristo era uma estaca que Ele, o Mestre, fincava no chão para levantar o mundo novo. E para dizer-nos em todos os tempos que nada se faz de útil e bom sem sacrifícios, morreu nela. Espezinhado, batido, enterrou-a no solo, revelando-nos que esse é o nosso caminho - o caminho de quem constrói para Cima, de quem mira os continentes do Alto." E termina, dizendo: Sigamos para frente, buscando a inspiração do Senhor - Bezerra". (1) Reformador - dez/1975

JOSÉ ARGEMIRO DA SILVEIRA

Coerência e consciência

Todos nós temos uma consciência, que é onde estão gravadas as leis do Criador e que devem regular, despertar e direcionar os nossos pensamentos, sentimentos e atos para o bem, para o amor e para a luz. Naturalmente o nosso maior tesouro chama-se paz de consciência, que é fruto de um dever bem cumprido dentro das leis de amor que devem reger as nossas vidas. Porém, como somos ainda imperfeitos e distantes de uma vida inteiramente voltada para a luz, nem sempre cumprimos com tais deveres. E para manter nossa consciência tranquila, isto é, para que ela não nos incomode, sempre arrumamos desculpas para justificar os nossos erros. Ou seja, para não sofrer as dores causadas pela renúncia aos maus hábitos que ainda gostamos de ter, e que neles sentimos prazer, preferimos fazer "vista grossa" em relação a esses maus costumes, para mantê-la em paz. Caso contrário, nos sentiríamos muito mal se não fizéssemos aquilo que ela, a consciência, nos orienta a fazer. Por exemplo: "Eu falo palavrões porque me acalma!" Ou então: "Jesus falou que tem que perdoar, mas isso é Ele, e eu estou muito distante Dele", OU: "Quando alguém me ofende eu ofendo também, pois eu não levo desaforo pra casa." Ou: "Eu preciso beber porque a minha vida é muito dura." E por aí vão os inúmeros exemplos de desculpas para justificar aquilo que fazemos sem o sentimento de culpa, como se as desculpas nos permitissem ter coerência com aquilo que fazemos, para podermos ficar em paz com as nossas consciências. Desse modo, a tolerância aos nossos maus hábitos, se torna uma grande barreira para o nosso desenvolvimento moral e espiritual. Um dia, pode ser amanhã, no ano que vem, ou daqui a vinte, trinta anos, nós vamos desencarnar, ou como popularmente se fala "morrer", e voltaremos para o mundo espiritual, e nesse dia, a cortina das ilusões criadas pelas vistas grossas que fizemos para sustentar os nossos maus costumes, cairá também, e com ela, todas as ilusões desaparecerão. Parece que a coerência mora na mente, mas a consciência mora no coração. Por isso, o verdadeiro espírita é aquele que procura ter coerência com a sua consciência, e para isso tem a disciplina e obediência em fazer tudo aquilo que ela recomenda fazer, assim, a sua consciência está sempre em paz, porque sabe que cumpriu com os deveres que ela lhe apontou fazer. Os atos deverão estar sempre alinhados com os ensinamentos de amor ensinados por Jesus. A vida de Jesus é um exemplo vivo de Seus ensinamentos. Ele é feliz porque pratica o bem e ensina o bem. Certamente que a consciência tranquila e o dever bem cumprido no amor e na caridade são os passaportes para os planos felizes aos quais fomos criados. E é para lá que nós iremos desde que nos mantenhamos firmes no propósito de nos tornar cada vez melhores.

FELÍCIO BOMBONATO JR.

Nossa homenagem ao Centro Espírita Emmanuel de Bento Quirino que completa 76 anos

Casa espírita dedicada ao auxílio espiritual de todos que a procuram, o Centro Espírita Emmanuel foi fundado em 16 de agosto de 1939 por José Madeira e Jose Luís de Souza em Bento Quirino, Distrito de São Simão, na época, importante entroncamento ferroviário da Estrada de Fer-



ro Mogiana. Sofrendo com a doença de sua esposa por mais de 15 anos sem encontrar a cura, José Madeira, imigrante português, foi aconselhado por um amigo a procurar um Centro Espírita em São Simão e lá encontrou a solução para o problema que tanto afligia sua família. Entusiasmado com o fato resolveu com o auxílio do amigo Jose Luís de Souza fundar um Centro Espírita em Bento Quirino. Em uma casa alugada iniciaram as atividades levando à comunidade as luzes da Doutrina Espírita através do estudo e dos exemplos de caridade e ajuda a todos aqueles necessi-

tados. Desde essa época o Centro Espírita Emmanuel vem participando com muito empenho e dedicação atendendo as pessoas necessitadas que o procuram. A sede própria foi construída pelo então presidente Constantino Madeira, filho de José Madeira, em terreno doado por Maria Rodrigues conhecida como Dona Mariquinha, pessoa muito caridosa, benzedeira, viúva do alfaiate da cidade. Atualmente são desenvolvidos trabalhos de estudo e assistência espiritual em diversos dias,



dando continuidade aos planos dos fundadores da casa. Às terças-feiras reunião de tratamento espiritual às 20 horas, quartas-feiras estudo de O Livro dos Espíritos, às 20 horas, quintas-feiras trabalho mediúnico, às 20 horas e sábados trabalho mediúnico às 15 horas.

Diretriz
Consultoria Contábil e Tributária
Rua Álvares Cabral, 464
Conj. 401/405
(16) 3632-8409
Centro - Ribeirão Preto

Dra. Nilda S. N. Machado de Abreu
CROSP 44.503
Cirurgiã Dentista
PREVENÇÃO - REABILITAÇÃO ORAL
DENTÍSTICA RESTAURADORA
ESTÉTICA
ODONTOPIEDIATRIA - IMPLANTE
Rua Piauí, 970
(16) 3630-0404 - 3630-6187

Dr. Fábio Tamanini
PSICÓLOGO
CRP 06/60808-2
Acompanhamento Familiar
Crianças, Adolescentes, Adultos, Casais e Pais Adotivos
Individual e ou Grupal
Dia e Noite
Seleção e Treinamento Pessoal
Rua Rodrigues Alves, 965
Vila Tibério - Rib. Preto SP
Fones: 16 3625-1392 - 3013-1767 - 8155-4921

Atual diretoria:
Itacil Antonio Madeira - presidente
Maria das Dores Madeira Bordignon - vice-presidente
Maria Bordignon - tesoureira
Adriana Paula Bordignon Jusiani - secretária
Alice Cecilia Bordignon - conselho fiscal

Artigos

Bem-aventurados os pacíficos, porque serão chamados filhos de Deus!

(Mateus 5:9)

Recorrendo-se à etimologia notamos que pacífico deriva-se do Latim pacis (genitivo de pax = paz) e ficus (do verbo facere = fazer), portanto, pacífico é aquele que faz a paz, que constrói a paz. De forma que pacíficos são os que reconhecem a necessidade de construir a paz no próprio íntimo para depois disseminar a paz e a concórdia nos corações revoltados e violentos através dos próprios exemplos. "A paz começa em nós e por nós. Os pacificadores são aqueles que aceitam em si o fogo das dissensões, de modo a extingui-lo com os recursos da própria Alma, doando tranquilidade a todos que lhes compartilham a marcha". (Emmanuel)



palavra arremessada nestes momentos, é semelhante a raio fulminante que ninguém sabe onde vai cair". (Emmanuel, Livro da Esperança)

Em vão, num mecanismo vicioso, costumamos responder ao destempero alheio com mais pitadas de destempero, deixando muitas vezes, a vida intragável, onde somente a dor terá o poder de retemperar nossas atitudes, dando sabor à nossa vida. Mas, como ser pacífico num mundo tão violento? Cumprindo nosso papel, segundo as recomendações do Cristo, agindo com brandura e paciência, tendo sempre em mente a nossa paternidade divina, pois é com o Pai que pretendemos estar um dia e, a Ele só chegaremos pelos caminhos do amor.

Mesmo quando recebermos pedradas em troca? Nossa ação de brandura transformará essas pedras em flores de esperança aos infelizes protagonistas da violência, sob os acordes da justiça e da bondade de Deus, cuja atuação é individualizada para cada ser humano. A dor tende a acentuar sua energia na proporção em que, tomando conhecimento do que nos compete, deixamos de fazê-lo.

Jesus nos disse que a fé pode remover montanhas; no atual estágio evolutivo do ser humano, basta fé suficiente para remover do coração as pequenas pedrinhas que foram se acumulando no decorrer de nossas existências para ceder lugar a atitudes pacíficas que só o amor pode dar. Como Deus é a mais pura manifestação de amor, estaremos expressando Sua paternidade em nossos atos e, então poderemos ser chamados de filhos de Deus.

ANÉSIO JOTTA
anesioj@gmail.com

Turboluz
TURBOLUZ - COMÉRCIO DE TURBINAS LTDA.
Recuperação de Tubos da Linha Lacon e Garret.
Turbos para MBB, Scania, Volvo, Caterpillar,
Tratores Ford e Valmet
O MELHOR POSTO DE SERVIÇO DA REGIÃO
Av. Brasil, 3.830 - CEP 14078-000
3628-0741 e 3626-1650
Ribeirão Preto

A expressão "filhos de Deus" no plural é usada dez vezes no Novo Testamento, deixando claro que todos somos criaturas de Deus. Entretanto, o apóstolo João nos ensina que todos os que receberam os ensinamentos de Jesus e creram nele, têm o poder de serem feitos filhos de Deus. (João 1:12) Os que não receberam os ensinamentos do Cristo, continuam sendo filhos de Deus, só que não possuem conhecimento disso, assim, agem como se não o fossem. Vivem no mundo sem reconhecer sua paternidade espiritual, sem conhecer o potencial divino que agasalham em si.

A única exigência para seguir os ensinamentos do Cristo é amar a Deus sobre todas as coisas e ao próximo como a si mesmo. Amar a Deus é reconhecer nossa paternidade Divina, nossa essência espiritual e viver de tal forma demonstrando isso no relacionamento com o próximo. Deixando-nos guiar pelos ensinamentos de Jesus aos braços do nosso criador.

A violência, sentimento contrário às Leis de Deus, que são de paz, é transitória, deixará de existir na medida em que decidirmos ser pacíficos, em construirmos dentro de nós a paz que desejamos ver no mundo. A paz é um sentimento íntimo que se reflete em nossas atitudes para com o próximo. Entendemos então porque Jesus concilia ser pacífico para ser chamado de filhos de Deus. Usar a paz e a brandura nos relacionamentos é expressão de amor e, só consegue ser pacífico quem aprendeu amar.

Nossa vida está sujeita a leis imutáveis, de sabedoria e amor. A violência é um desregramento transitório que a dor se encarregará de corrigir, naqueles que ainda a possuem, até que aprendam a construir o amor à sua volta, reflexo da pacificidade interior que só o amor permite. A simples irritação, além de ser uma atitude anti-fraterna, provoca sérios desajustes orgânicos naquele que a cultiva, fazendo deste a sua principal vítima. "A cólera é tempestade magnética no mundo da Alma e, qualquer

Liberdade e responsabilidade

A inteligência é uma característica própria dos espíritos. Somos seres racionais que se desenvolvem através da passagem do tempo e do esforço pessoal.

Na medida em que passamos realmente a enxergar o mundo tal como ele é, começamos a fazer perguntas e exigir respostas coerentes.

Assim, começamos a pedir por liberdade mesmo sem entender o sentido verdadeiro do que seja assumir a responsabilidade de tornar-se independente.

Ter liberdade, segundo os dicionários, significa agir segundo sua própria vontade, é não depender de ninguém, é a sensação de estar livre para tudo.

Por essas definições podemos concluir que é uma ideia utópica essa liberdade, pois, criados para viver em sociedade, o espírito naturalmente é um ser sociável, que busca a companhia do outro e que através da interatividade ensina e aprende.

O que muitas vezes faz com que reclamemos por liberdade é a nossa soberba em não reconhecer o quão pequeninos somos ainda espiritualmente.

Queremos liberdade sem a contrapartida da responsabilidade em razão de acharmos que os nossos atos não repercutirão em nossa vida agora ou no futuro.

Esquecemos ou procuramos não lembrar que ao utilizarmos a liberdade de agir teremos que ser responsabilizados pela situação advinda da ação e responderemos se algo desastroso ocorrer.

Responder pelos próprios atos faz parte, tanto das leis humanas quanto das Leis Divinas, mas, raramente nos lembramos disso quando clamamos por liberdade.

Deus, na sua infinita bondade e justiça concedeu aos espíritos o livre arbítrio, dando-lhe a liberdade das escolhas exigindo, porém que responda pelos seus atos.



A liberdade de agir livremente tem o objetivo de educar o espírito em relação ao que é correto e moral e o que fere as leis em geral.

Viver de acordo com as leis exige de cada um de nós atitudes corretas e que levem em conta a existência das outras pessoas mostrando de forma clara os limites que podemos chegar.

A liberdade de agir e de pensar é fundamental para que encontremos o equilíbrio da vida, pois, nos coloca de encontro com as regras da sociedade que, concordando ou não com elas precisamos respeitá-las.

A sociedade contemporânea sofre justamente as consequências da falta de responsabilidade em relação ao cumprimento das regras existentes e que tem o objetivo de estabelecer limites em relação à liberdade e ao dever.

Jesus nos ensinou que a cada um será dado segundo suas obras e as leis civis nos orientam neste momento que quem desrespeitar as leis será punido de acordo com a gravidade do delito.

Ambas as orientações tem por finalidade estabelecer na prática o que é liberdade e responsabilidade.

jorgejossiwagner@gmail.com

VERDADE E LUZ

JORNAL ESPÍRITA MENSAL

ASSINATURA / RENOVAÇÃO

NOME

ENDEREÇO

CIDADE

ESTADO

TELEFONE

E-MAIL

VALOR DA ASSINATURA ANUAL (R\$ 35,00) JORNAL MENSAL.

ENTREGAR ESTE FORMULÁRIO NO CENTRO ESPÍRITA QUE FREQUENTA OU ENVIAR OS DADOS PARA jornalverdadeeluz@gmail.com

Dr. Marcelo Tamer Cardili
(atende UNIMED) CRM - 82.220



Dr. Renato Tamer Cardili
(atende SÃO FRANCISCO) CRM - 86.808

Oftalmologia clínica | Cirurgias de miopia, hipermetropia e astigmatismo | Cirurgia em plástica ocular
Cirurgia de catarata com técnica moderna de facoemulsificação | Lentes de contato

Hospital Oftalmológico Ribeirão Preto - Av. José Adolfo Bianco Molina, 2235 - Jardim Canadá - Ribeirão Preto

Fone: (16) 3623.5811

Artigo

Aparência de Mutilados na Vida Espiritual

Como fica o aspecto daqueles que adentram o Mundo Espiritual depois de passarem por amputações durante a encarnação? Permaneceriam sem os membros amputados ou se apresentariam plenamente restabelecidos?

Procuraremos responder a esta questão de forma sucinta e objetiva, pois que o nosso espaço editorial é pequeno para tão vasto assunto.

Primeiramente, é necessário lembrarmos-nos que todos nós, espíritos encarnados e desencarnados, possuímos um envoltório fluídico, de natureza semima-

terial, facilmente moldável pela ação do pensamento, que se chama perispírito. Esse corpo espiritual evolui com o Espírito, mas nunca deixa de existir porque é o agente intermediário necessário para que o espírito, independentemente de seu estado evolutivo, possa agir sobre a matéria. E quando estamos encarnados, o perispírito é o transmissor da vontade do Espírito junto ao corpo físico para que este cumpra com o seu papel de instrumento de ação do Espírito.

Sendo os fluidos espirituais os agentes responsáveis pela transmissão do pensamento de encarnados e desencarnados; e sendo o perispírito composto de fluidos, tudo o que pensamos e sentimos, bem como todas as nossas ideias e intenções, repercutem primeiramente no perispírito, para depois atingirem o corpo físico. Quando estamos desencarnados, essa propriedade perispírita torna-se ainda mais nítida e evidente, uma vez que a barreira imposta pelo corpo físico deixa de existir.

Sendo assim, a nossa aparência no Mundo Espiritual será, conseqüentemente, um reflexo fiel de nossas características mais íntimas, sendo o nosso pensamento e a nossa vontade os agentes

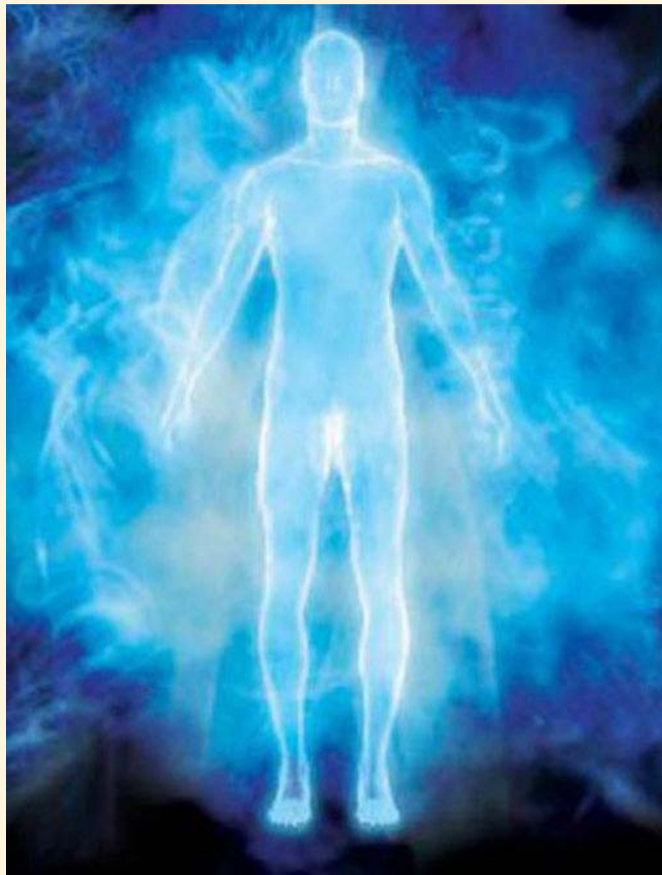

modeladores de nosso corpo espiritual na realidade espiritual.

Quanto àqueles que tiveram certas partes do corpo mutiladas devido a acidentes ou doença, em A Gênese (capítulo XIV - item 14), Allan Kardec elucidada-nos o tema da seguinte forma: "... Não é para dizer que haja conservado estas aparências; não certamente, porque, como Espírito, ele não é nem coxo, nem maneta, nem vesgo, nem decapitado; mas o seu pensamento, reportando-se à época em que era assim, seu perispírito toma-lhe imediatamente as aparências, que deixa do mesmo modo, instantaneamente, desde que o pensamento cesse de agir..."

Fica evidente que todos terão os seus perispírito plenamente recuperados, mas o que difere um caso de outro é o período de tempo necessário a sua recuperação, que poderá ser muito breve ou muito longo, dependendo do entendimento, da aceitação e da adaptação do Espírito diante da nova realidade. Por exemplo, quando um Espírito se apresenta à visão mediúnica sem um braço ou uma perna é que, por algum motivo, sua mente assim o imagina; sendo seu perispírito fiel ao seu pensamento, irá adotar a forma amputada que ele possuía

enquanto encarnado. Bastará que ele acredite na possibilidade de recuperar a sua forma e a deseje profundamente para que seu perispírito se recupere e para tal ele poderá contar ainda com a ajuda de técnicos da espiritualidade.

A situação é mais difícil para aqueles que chegam mutilados ao Mundo Espiritual em decorrência de suicídio. No livro: "Memórias de um Suicida", Yvonne Pereira esclarece-nos que apesar dos esforços empenhados pelos técnicos da espiritualidade no intuito de ajudar o suicida a recuperar seu perispírito, a sua consciência

culpada pelo gesto de agressão provocado contra si mesmo inviabiliza a sua total recuperação, que só será obtida depois de algumas encarnações de expiação, com limitações físicas e/ou mentais.

MÁRCIA PACCIULIO
marcia_pacciulio@yahoo.com.br

O DM/USE apresenta LUGAR DE SER JOVEM



O que é uma Mocidade?
Como se organiza?
Quem participa?
O que estuda?
Como estuda?
Qual sua importância para o Centro e Movimento Espírita?

Para quem busca informações sobre concepção, organização, estruturação e funcionamento da Mocidade no Centro Espírita.

Disponível para download em www.usesp.org.br

Departamento de Mocidade
A gente faz por amor

U.S.E. União das Sociedades Espíritas do Estado de São Paulo

Lugar de ser jovem

É com o desejo de que se possa fazer bom uso dessas informações, tanto para começar quanto para melhorar o trabalho de sua Mocidade, que compartilhamos com você esse material, fruto da observação e vivência nesse trabalho chamado Mocidade Espírita.

"O material tem como seu conteúdo as concepções que orientam o próprio trabalho; dissertação sobre a mocidade espírita, lugar de ser jovem; incentiva, estimula e localiza o protagonismo juvenil; trata da estruturação e da organização da mocidade espírita no geral e em nossa federativa; e oferece vários anexos com o histórico de atividades do DM da USE ao longo do tempo. Ele traduz o cuidado, o esforço e o zelo de várias equipes para que o resultado do aprendizado fosse registrado. Há, com certeza, o objetivo de que ele possa ser útil ao jovem, aos envolvidos com os trabalhos das mocidades e também ser oferecido como contribuição a outras federativas, com quem compartilhamos projetos para a juventude brasileira, na área do CFN da FEB."

Baixe o material no site da USE:
http://usesp.org.br/wp-content/uploads/2015/07/Lugar-de-SER-jovem-materialapoio_mocidades.pdf

DEEM – Departamento de Estudo e Educação da Mediunidade

ESTUDO DA TEORIA E DA
TÉCNICA NA MEDIUNIDADE
TEMA: A EMANCIPAÇÃO DA ALMA

Dia: 30 de agosto
Local: Sanatório Espírita
"Vicente de Paulo"
Rua Pará 1280
Horário: 9:30 - 12:00h

Realização: DEEM - USERP

LIVRARIA ESPÍRITA
**VERDADE
E LUZ**



U.S.E.
União das Sociedades Espíritas
Intermunicipal de Ribeirão Preto

Fone/fax: (16) 3610-1120

E-mail: livro@userp.org.br

Site: www.userp.org.br

Praça Carlos Gomes s/nº
Centro - Ribeirão Preto - SP