

Reunião Mensal da USE RP
Novembro de 2014

Convocação/Convite: companheiros membros do Conselho Deliberativo, Representantes e Trabalhadores das Casas Espíritas, diretores da Comissão Executiva e Diretores de Departamentos.

DIA 22 DE NOVEMBRO
SÁBADO - 15 às 17:00 HORAS
NO RECINTO DA FEIRAMOR
ESCOLA MUN. D. LUIZ AMARAL MOUSINHO
RUA TAMANDARÉ, 353, CAMPOS ELÍSIOS.
RIBEIRÃO PRETO - SP

Convidamos, solicitamos
e encarecemos a presença.

VERDADE E LUZ

JORNAL ESPÍRITA MENSAL



Ano XXVIII - Nº 346 - Novembro de 2014 - www.userp.org.br

Mala Direta Postal
Básica
9912348070/2014-DR/SPI
USE
INTERMUNICIPAL
CORREIOS

Seja assinante/
colaborador
do JORNAL
VERDADE E LUZ
Página 11

Esperamos vocês na FEIRAMOR

FEIRAMOR
PARTICIPAÇÃO DAS SOCIEDADES ESPÍRITAS
DE RIBEIRÃO PRETO E REGIÃO

DATA: SÁBADO 22 DE NOVEMBRO DE 2014
DAS 10 AS 21 HORAS
DOMINGO 23 DE NOVEMBRO DE 2014
DAS 10 AS 15 HORAS

LOCAL: ESCOLA MUNICIPAL DOM LUIZ DO AMARAL MOUSINHO
RUA TAMANDARÉ, 353 - CAMPOS ELÍSIOS
EM FRENTE AO BOSQUE MUNICIPAL

ARTESANATO
PRAÇA DE ALIMENTAÇÃO
APRESENTAÇÕES ARTÍSTICAS
CONTAMOS COM SUA PRESENÇA

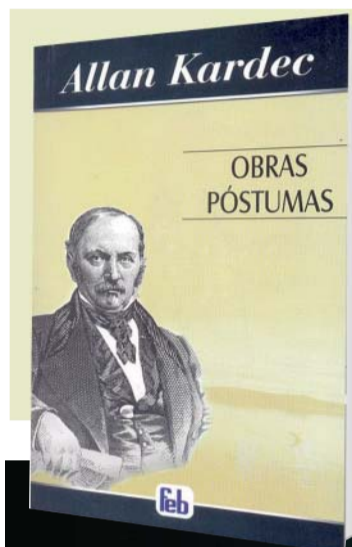

A partir do dia 7 de
Dezembro acompanhe o
estudo do livro "Obras
Póstumas" no programa
Verdade e Luz

O estudo na Casa Espírita

Página 2



Tema do mês

Nossa Diretriz

Página 6

CÉREBRO-MENTE-PENSAMENTO

VIII SEMINÁRIO MÉDICO-ESPÍRITA
DE RIBEIRÃO PRETO
29 DE NOVEMBRO DE 2014

A Vida Psíquica do Feto
Dr. Flávio Braun

**Compulsões, Dependências e Atuação Espiritual,
Bases Mentais e Espirituais de Recuperação**
Dra. Maria Heloisa Bernardo

Religião, Religiosidade e Saúde Mental, Prejuízos e Benefícios
Dr. Sérgio Lopes

Ectoplasma na Saúde Humana
Dr. Tácito Sgarbin

As Fronteiras dos Psicofármacos e Terapias Espirituais
Dr. Sérgio Lopes

**Peça Teatral com o Grupo de Teatro Pequenininhos de Jesus
Maria de Magdala - A Mulher que Muito Amou**

Local: Cine Clube Cauim
Rua São Sebastião, 920 - Centro - Ribeirão Preto - SP
www.facebook.com/ameribeiraopreto

Convites Antecipados: R\$ 30,00
Banca do Livro Espírita - 16 - 3610-1120 (Banca do Novo Shopping)
Convites no Local: R\$ 40,00

Realização: Apoio:

Nesta Edição

Atividades da USE	2
Notícias da USE	3
Notícias do Movimento	4
Artigos Eurípedes Barsanulfo Educação	5
Palestras USE Temário 2014	7
Artigos Manoel Philomeno de Miranda Literatura espírita	8
Página Infantil	9
Poesia	10
Artigos A Reeducação O valor dos pequenos serviços	11
Perturbação após a morte	12

Visão
Espírita

Convite à construção de um mundo melhor.

Assista pela TV RP – Canal 9

Notícias . Crônicas . Diálogo . Reflexões

O Programa Visão Espírita é exibido pela TVRP canal 9 da NET aos domingos, 11h30; segunda feira, 23h00; quarta feira, 18h00; quinta feira, 00h00 e sábado, 13h30.
Acompanhe também pela internet www.visaoespiritarp.com.br/portal

Realização: USE Ribeirão Preto - Sociedade Espírita Allan Kardec

Mensagem da Comissão Executiva

Expediente



Órgão de Divulgação do Movimento Espírita de Ribeirão Preto e região.
Editado pelo Departamento de Comunicações da USE - União das Sociedades Espíritas Intermunicipal de Ribeirão Preto (Orgão da USE - União das Sociedades Espíritas do Estado de São Paulo).
CNPJ-MF 54.171.038/0001-56.
Registro Civil de Pessoas Jurídicas (do jornal) n.º 32.007.

Diretor Editorial: Jorge Jossi Wagner
Jornalista Responsável: Jair Grellet Filho
Mtb - 9896
Conselho Editorial e Consultivo
Comissão Executiva da USE RP
Diagramação: Ney Tosca
Impressão: Fullgraphics

Assinatura anual: R\$ 30,00
Valores deverão ser remetidos em nome da USE Intermunicipal de Ribeirão Preto.
Só serão publicadas matérias que estiverem de acordo com a orientação doutrinária do Jornal. Os originais dos artigos não publicados não serão devolvidos aos seus autores.
Correspondência para este jornal deve ser enviada para Caixa Postal n.º 827 - CEP: 14001-970 Rib. Preto - SP - Telefone: (16) 3610-1120
e-mails: jornal@userp.org.br
jornalverdadeeluz@gmail.com

Diretoria Executiva da USE – 2012/2015

Presidente: José Antônio Luiz Balieiro
1º. Vice Presidente: Oscar Costa
2º. Vice Presidente: Ednir da Silva Malvestio
Secretário Geral: Mário Gonçalves Filho
1ª. Secretária: Roseli Aparecida Severim Camacho
2ª. Secretária: Kenned Marques Cardoso
Tesoureiro Geral: Geraldo Valadares
1º. Tesoureiro: Antônio Luís Bizarro Pacciullo
2ª. Tesoureira: Ivanir Fernandes Passos
Diretor de Patrimônio: Guido Desindé Filho

O estudo na Casa Espírita

Aproximamo-nos do final do ano, momento próprio para planejarmos o trabalho para a próxima temporada onde o estudo tem papel fundamental, pois é ação facilitadora para o acolhimento, o consolo, o esclarecimento e a orientação na casa espírita.

O Movimento Espírita Brasileiro tem por finalidade promover e realizar o estudo, a divulgação e a prática da Doutrina Espírita, colocando-a ao alcance e a serviço de todos, compreendendo que a missão da Doutrina Espírita é "...instruir e esclarecer os homens, abrindo uma Nova Era para a regeneração da Humanidade". (LE, Prolegômenos).

Assim, o Movimento Espírita busca realizar ações que instruem e esclareçam o ser humano, ajudando-o no seu desenvolvimento e aprimoramento moral.

A USE, visando à expansão e fortalecimento da missão da Doutrina Espírita, convida os frequentadores das Casas Espíritas a participar dos estudos que elas realizam a fim de que se cumpram suas finalidades. Para a USE as comunidades de trabalhadores espíritas estudiosos são responsáveis pela unidade e coerência do movimento espírita que assumem, a qualquer hora, em qualquer lugar, funções importantes na expansão e fortalecimento da Doutrina Espírita.

Entendemos participação como prá-

tica educativa e, assim entendida, a participação deve orientar as relações de pessoas, devendo contar com a consideração efetiva de suas ações, através das quais elas se conhecem e podem se aprimorar. A participação como prática educativa deve ser entendida como um processo, orientado pelo desejo comum do reconhecimento da legitimidade da pessoa. A reunião de es-



tudo é o espaço legítimo para o exercício da participação como prática educativa responsável pela formação e desenvolvimento de pessoas.

Participar é o mais difícil dos aprendizados.

Ao pensarmos em estudo, sempre começamos por ver os temas. A proposta de temas para estudo não cumpre a finalidade de formar ou ajudar pessoas; o tema delimita o espaço para as considerações apresentadas, nada

mais; o conteúdo preenche esse espaço. A participação vista como conteúdo capacita pessoas a falar sobre temas. A participação vista como prática educativa ajuda e forma a pessoa.

Para melhor entendimento, nas reuniões de estudo os temas podem ser: O Evangelho segundo o Espiritismo; Doutrina Espírita; Estudo da Mediunidade; Evangelização Infantil; Estudo sobre Família; A Casa Espírita; Ações Sociais Espíritas; O Movimento Jovem; História do Espiritismo, entre tantos outros.

Já com relação aos conteúdos, são sempre muito amplos e diversificados. Há de se escolher a abordagem a ser feita levando-se em conta a necessidade do momento, o público alvo, as circunstâncias, sem, no entanto, esquecer a finalidade primeira do trabalho ... "cuidar do ser humano, ajudando-o no seu desenvolvimento e aprimoramento moral" que nos impõe fazer sempre a diferença entre Tema e Conteúdo.

As opções apresentadas para o estudo na Casa Espírita são diversificadas. Ao dirigente cabe avaliar a questão tema-conteúdo, dando ao frequentador ambiente que atenda as suas necessidades, independente do sistema ou método adotado, mas, zelando pelo acolhimento, pela pessoa. Ao que se apresenta para o estudo, será bom analisar se a proposta atende ao seu interesse de crescimento e bem estar e se a participação terá significado positivo para a sua vida.

Adiante! Participe! Participar é o melhor dos aprendizados!

JAL Balieiro

SUGESTÕES E COMENTÁRIOS
jornalverdadeeluz@gmail.com



ATIVIDADES DA USE - INTERMUNICIPAL DE RIBEIRÃO PRETO NOVEMBRO/ 2014

DIA	HORÁRIO	EVENTO / ATIVIDADE	LOCAL
02	09:00 ÀS 12:00	DEPTO DE ATEND. ESPIRITUAL NO CENTRO ESPÍRITA – REUNIÃO	CENTRO ESPÍRITA BATUÍRA/ RUA RODRIGUES ALVES, 588, VILA TIBÉRIO
03	18:00 ÀS 19:30	DIRETORIA EXECUTIVA – REUNIÃO ADMINISTRATIVA	UNIFICAÇÃO KARDECISTA / RUA MARIANA JUNQUEIRA 504 - CENTRO
08	16:00 ÀS 17:30	1º REUNIÃO ÚNICA DOS ORADORES – PREPARAÇÃO DO TEMA DO MÊS E DEFINIÇÃO DO TEMA PARA 2015	C.E. APÓSTOLO PEDRO, RUA JORGE VELHO, 59 – VILA TIBÉRIO
22	15:00 ÀS 17:00	CONSELHO DELIBERATIVO – REUNIÃO ADMINISTRATIVA	NO RECINTO DA FEIRAMOR, RUA TAMANDARÉ, 353, C. ELÍSIOS.
24	20:00 ÀS 21:30	DEPARTAMENTO DO LIVRO – REUNIÃO ADMINISTRATIVA	C.E. APÓSTOLO PEDRO, RUA JORGE VELHO, 59, VILA AMÉLIA
30	9:00 ÀS 12:00	REUNIÃO ESTUDOS DEEM – DEPTO ESTUDO E EDUC. DA MEDIUNIDADE	S.E. UNIÃO E CARIDADE / RUA MARCONDES SALGADO, 223 - CENTRO.

INFORMAÇÕES: LIVRARIA ESPÍRITA VERDADE E LUZ - TELEFONE (16) 3610 1120

OÁSIS
PLAZA

3024-3000

reservas@oasisplaza.com.br

HOTÉIS OÁSIS

Ribeirão Preto

*Tarifas reduzidas
para formaturas,
casamentos e eventos*

www.hoteisoasis.com.br

OÁSIS
TOWER

3878-3000

reservas@oasistower.com.br

Notícias da USE

A 41ª FLERP - Um canteiro de luz na Praça Carlos Gomes



Banda da Polícia Militar



A presença dos espíritos foi maciça todos os dias



As apresentações artísticas encantaram a todos.

A 41ª Feira do Livro Espírita de Ribeirão Preto mudou a rotina e o visual da Praça Carlos Gomes, no centro da cidade, no período de 2 a 12 de outubro de 2014.

A tenda que abrigou a Feira tinha uma área de 350 m², sendo 250 m² destinados à exposição dos livros e 100 m² para apresentações artísticas, palestras, autógrafos e exibições dos DVD's disponíveis para venda. Tudo preparado com muito planejamento para o atendimento do grande público que compareceu em busca informações sobre a Doutrina e sobre o Movimento Espírita de nossa cidade e região.

A FLERP é uma realização da família espírita de Ribeirão Preto. Mais de 150 trabalhadores de todos os Centros da cidade, e também da região, se uniram para realizar este evento, que é organizado pelo Departamento do Livro da USE - Intermunicipal de Ribeirão Preto.

A alegria esteve presente durante todo o evento, especialmente na manhã do dia 4 de outubro, quando ocorreu a abertura oficial, com a apresen-

tação da Banda da Polícia Militar, do Coral da USP (Grupo Zenite), e a vibrante palestra de Heloísa Pires, falando sobre o Evangelho e também sobre Herculano Pires, seu pai, e escritor homenageado deste ano.

Os dirigentes e participantes dos Centros Espíritas da cidade e da região marcaram presença. A tranquilidade da manhã veio coroar todo o esforço dos voluntários que durante meses trabalharam para que os 16.000 mil itens e 1000 títulos estivessem à disposição do público na praça central de Ribeirão Preto

Todo o dia ao anoitecer a boa música tomava conta da praça. Diversos artistas e corais se apresentaram seguidos sempre por excelentes palestrantes. Neste ano também tivemos a apresentação de duas peças de teatro. O grupo da Sociedade Espírita Isabel Soares de Moraes se apresentou no dia 4 de outubro, com a peça "As Imperfeições morais", e no dia 11 foi a vez do grupo da Sociedade Espírita Pequenininhos de Jesus com a peça "A caminho de Damasco".

Outro momento marcante foi a manhã do dia 12, quando crianças, participantes das Evangelizações de diversas Sociedades Espíritas da cidade visitaram a Feira. Muitas atividades foram desenvolvidas para elas: músicas, contadores de história, distribuição de sorvete e sorteio de livros.

Muitos lançamentos estavam disponíveis, entre eles destacamos o trabalho da nossa companheira Joannira Necas Soares, presidente do Centro Espírita Donzela de Orleans, que lançou o livro "Luz na Praça", que conta a história dos 40 anos da Feira do Livro Espírita de Ribeirão Preto.

Como todos os anos os títulos mais vendidos foram as obras básicas, com destaque ao Evangelho Segundo o Espiritismo, que sempre ocupa a primeira posição, seguido de O Livro dos Espíritos. Na edição de novembro traremos mais detalhes sobre a 41ª FLERP.

O encerramento ocorreu em clima



As trabalhadoras voluntárias mostraram disposição em todos os horários.

de muita de muita fraternidade e harmonia, com uma prece de agradecimento a Deus e a Jesus pelo cumprimento da tarefa. Neste momento os organizadores declaram abertos os trabalhos para as 42ª FLERP.

Novamente a família espírita presenteou a comunidade ribeirão-preтана, com o que tem de mais valioso: os princípios e ensinamentos contidos nos livros, capazes de transformar nosso planeta em um mundo melhor.

DONEGÁ
ADMINISTRAÇÃO
LOCAÇÃO E VENDA DE IMÓVEIS
3635-4416
Rua Rodrigues Alves, 774 - Vila Tibério - Ribeirão Preto
www.imeisdonega.com.br

CASA PIMENTA DE PÁDUA
21 anos de tradição

- Elétrica
- Hidráulica
- Parafusos
- Ferramentas

16 3919 0146 - 3919-6607
Av. Casper Líbero, 155 - Parque Rib. Preto

Curso para Expositor Espírita

ENCONTROS: Sábados 16h00min - 17h00min
PERÍODO: 11 de outubro a 13 de dezembro de 2014
LOCAL: Associação Espírita Mariano do Nascimento
Rua Marechal Mascarenhas de Moraes, 901 - Lagoinha
FACILITADOR: Pedro Herbert Casimiro Onofre
METODOLOGIA: Aulas expositivas, teambasedlearning e treinamento prático
INSCRIÇÕES: cursosmariano@gmail.com

VIII SEMINÁRIO MÉDICO-ESPÍRITA DE RIBEIRÃO PRETO

CÉREBRO-MENTE-PENSAMENTO

PROGRAMAÇÃO
VIII SEMINÁRIO MÉDICO-ESPÍRITA DE RIBEIRÃO PRETO

LOCAL: CINE CLUBE CAUIM
Rua São Sebastião, 920 - Centro Ribeirão Preto

Convites Antecipado: R\$ 30,00
No Local: R\$ 40,00
Vendas: Banca do Livro Espírita Banca Espírita Novo Shopping

Informações: 16 - 3610-1120
ou acesse: www.facebook.com/ameribeiraopreto

Realização: **AME RIBEIRÃO PRETO SP**

Apoio: **CAUIM**, **aje**, **Unimed**, **U.S.E.**

8:30 às 8:45 hs : Inscrições

8:45 às 9:30 hs: Abertura
Apresentação artística

9:30 às 10:30 hs: A vida psíquica do feto
Dr. Flávio Braun - AME Santos

10:30 às 11:30 hs: Compulsões, Dependências e Atuação Espiritual.
Bases Mentais e Espirituais de Recuperação
Dra. Maria Heloisa Bernardo - AME ABC

11:30 às 13:00 hs Almoço

Tarde

13:00 às 13:45 hs: Religião, Religiosidade e Saúde Mental,
Prejuízos e Benefícios
Dr. Sergio lopes - AME Pelotas

13:45 às 14:30 hs: Ectoplasma na Saúde Humana
Dr. Tácito sgorlon - AME Ribeirão Preto

14:30 às 15:15 hs: As fronteiras dos Psicofármacos e
Terapias Espirituais
Dr. Sergio Lopes - AME Pelotas

15:15 às 15:45 hs : Intervalo

15:45 às 17:00 hs : Grupo de Teatro Pequenininhos de Jesus
Peça teatral: Maria de Magdala - A Mulher que Muito Amou

O SEMINÁRIO É PARA TODOS

DIA 29 DE NOVEMBRO DE 2014
CINE CLUBE CAUIM

Notícias do Movimento

Divaldo Franco em Brasília

De 6 a 9 de novembro, Divaldo Pereira Franco realizará uma série de palestras pelo Distrito Federal no Movimento Você e a Paz. Abrindo as comemorações, haverá sessão solene em homenagem a Divaldo Franco na Câmara dos Deputados, com lançamento do Movimento Você e a Paz, no dia 6, às 9h30. Ainda no dia 6 Divaldo Franco estará em Taguatinga (Taguaparque) e dia 7 no Gama (Campus Gama do Instituto

Federal de Brasília - IFB); Já no dia 8, estará na Comunhão Espírita de Brasília, encerrando as atividades no dia 9, na sede da FEB. Em todos os dias as exposições acontecem às 20h. A realização do Movimento Você e a Paz é da Federação Espírita Brasileira e da Federação Espírita do Distrito Federal. Ainda no dia 7 de novembro será lançada no Espaço Cultural da FEB uma exposição em homenagem ao médium e orador.

Reunião da USE Regional em Ribeirão Preto

Será realizada no dia 16 de novembro em Ribeirão Preto, no Sanatório Espírita Vicente de Paulo (Rua Pará, 1280 - Ipiranga), das 9:30 horas, às 13 horas, a reunião ordinária da USE Regional de Ribeirão Preto. Participarão as USE's de Barretos, Bebedouro, Jaboticabal, Matão, Araraquara, São Carlos, Ribeirão Preto e São Joaquim da Barra. No roteiro de assuntos o Plano de Trabalho, as Áreas e Departamentos, planejamento para 2014 e assuntos referentes à USE no estado de São Paulo.

A reunião acolherá em seu programa o Encontro Fraternal da Região, oportunidade em que os trabalhadores da região têm a oportunidade de convivência no trabalho com os dirigentes da USE SP. terão contato com os dirigentes do movimento espírita estadual. É um encontro de união e aproximação dos espíritas e suas casas, um trabalho de unificação, vale a pena participar.

O Esde na divulgação Espírita

Emmanuel nos diz no Livro Estude e Viva, no capítulo 40, que a maior caridade que podemos fazer pela Doutrina é sua própria divulgação. O principal veículo de divulgação tem sido o livro, pois pode vencer as barreiras impostas pelas distâncias. Hoje, a internet quebrou definitivamente estas barreiras, levando as obras da codificação kardequiana e obras complementares de reconhecidos autores espíritas para todos os cantos do planeta.

A campanha Comece pelo Começo, lançada em 1972 pela União das Sociedades Espíritas do Estado de São Paulo, ao longo destes anos tem cumprido seu objetivo de popularizar as Obras da Codificação Espírita. O Conselho Federativo Nacional, em reunião realizada em novembro de 2013, aprovou que esta campanha fosse relançada pela Federação Espírita Brasileira com o propósito de promover o estudo das obras que contem a fundamentação do Espiritismo, a saber: O Livro dos Espíritos, O Livro dos Médiuns, O Evangelho Segundo o Espiritismo, O Céu e o Inferno e a Gênese.

Cabe portanto aos responsáveis pelo Movimento Espírita, uma ampla tarefa de divulgação das obras básicas da Doutrina. Uma das formas de realizar este trabalho é incentivar o estudo

sistemático das mesmas. O Estudo Sistematizado da Doutrina Espírita (ESDE), um programa de estudo metódico, contínuo e sério do Espiritismo, fundamentado na codificação espírita e em obras complementares reconhecidamente importantes, tem cumprido este papel desde sua implantação em 1983.

Destacamos que há várias outras formas de estudo que atendem necessidades diferenciadas, como o estudo e a prática da mediunidade, as palestras públicas, as ações de acolhimento. O ESDE vem somar às demais atividades da Casa Espírita, como mais uma opção de estudo e divulgação da Doutrina. O ESDE, além de garantir a pureza doutrinária, visto que se apoia principalmente nas obras da codificação, promove a integração do indivíduo e atua como instrumento de identificação e de preparação de trabalhadores para todas as áreas da Casa Espírita.

Em Ribeirão Preto, desde 2005, várias Casas oferecem esta oportunidade de estudo. Importante considerar que para termos segurança na tarefa que realizamos precisamos de boa vontade e preparação adequada. Periodicamente, são oferecidos cursos de formação de monitores. Além disso, os monitores de ESDE se reúnem sempre no terceiro domingo dos meses ímpares para troca de experiências e discussão de temas pertinentes ao Programa.

Convidamos todos os monitores de ESDE de Ribeirão Preto e região, bem como dirigentes de casas espíritas que queiram conhecer este Programa de Estudos, a estarem conosco no próximo dia 16 de novembro, no Centro Espírita União e Caridade, às 9 hs, quando acontecerá nossa última reunião de monitores deste ano. Equipe do ESDE da USE Ribeirão Preto

Auto Mecânica GONÇALVES
 Vendas de Peças e acessórios
 Especializada Fiat - Volkswagen
OSVALDO GONÇALVES
 3621-7838
 Rua Thomaz Nogueira Gaia, 1.786
 Ribeirão Preto

Sia do Brasil REVENDEDORA AUTORIZADA PPAE HDL
 Segurança Inteligente e Automação
 CIRCUITO FECHADO DE TV - ALARMES - PORTÕES - CERCALÉTRICA - INTERFONES CONSERVAÇÃO DE ENERGIA INDUSTRIAL
 Fone/Fax: (16) 3963-1003
 Ligue grátis 0800-7040050
 sia_do_brasil@hotmail.com
 Rua Santa Catarina, 1355
Ribeirão Preto

CONSTRUSHOP
 MATERIAIS DE CONSTRUÇÃO
 Cimento - cal - areia
 acabamentos - tubos e conexões
 (16) 3626-0811 e 3626-2696
 Avenida Mogiana n.º 1746
 Jardim Independência
 Ribeirão Preto, SP

Veloz Guincho e Socorro 24 Horas
 Empresa sólida há 15 anos no ramo de guincho e auto socorro
 Profissionais treinados e capacitados
 Credenciada a seguradoras
Guincho e Auto Socorro Veloz
 FONE: 16 **3023-3131**
 16 9138-5205 - 7813-0720 - ID 96*30445

ROSANGELA'S FLORES E CESTAS
3635-1914
 Decoração para: casamentos, formaturas, festas de 15 anos, eventos, etc. (temos chocolate caseiro). Arranjos florais, naturais e artificiais.
TUDO EM FLORES PARA VOCÊ
 Rua Aurora, 130 - Ribeirão Preto

Artigos



Nasceu Eurípedes Barsanulfo na cidade de Sacramento (MG), a primeiro de maio de 1880, e aí faleceu a primeiro de novembro de 1913. Foram seus pais Hermógenes Ernesto de Araújo e D. Jerônimo Pereira de Almeida (Vovó Meca), ambos, a princípio, pobres de haveres materiais, mas ricos de virtudes cristãs, as quais enchiam o lar honrado de alegria e paz.

Desde criança, revelou-se um menino admirável pela sua inteligência precoce, pela sua dedicação ao trabalho e ao estudo. Muito jovem ainda, passou a trabalhar, promovendo meios de auxiliar os pais nas dificuldades da família. Cresceu e viveu sempre ao lado de seus progenitores, para os quais foi um verdadeiro arrimo. Cursou as aulas do Colégio Miranda, estabelecimento de ensino dirigido pelo educador João Derwil de Miranda. Mostrava grande propensão para seguir a carreira das letras. Quando estudante, auxiliava os professores, lecionando os seus discípulos, e tal era a sua queda para o magistério que se tornou o professor de seus próprios irmãos. Cumpria religiosamente os seus deveres colegiais e gozava de geral estima de todos os colegas. O seu irrepreensível comportamento e a sua extrema dedicação aos livros; o seu inquebrantável respeito e amor aos mestres; sua norma de proceder, tudo isso lhe assegurou uma posição de relevo entre os colegas, em cuja classe o seu nome era acatado e respeitado.

Querendo tudo saber, Barsanulfo conseguiu em poucos anos uma sólida e primorosa cultura. Do colégio passou ao escritório comercial do seu pai, onde trabalhou como guarda-livros. Em janeiro de 1902, com seus antigos professores, Dr. João Gomes Vieira de Melo, Inácio Martins de Melo e com seu colega José Martins Borges, secundado por outros, fundou o Liceu Sacramentano, instituto de ensino primário e secundário, onde exerceu a cátedra, por cinco anos seguidos, com raro brilhantismo, lecionando, quando se fazia necessário, todas as matérias do curso. Nessa época, surgiu a público a "Gazeta de Sacramento", que saía aos domingos e que foi por ele redigido durante dois anos. Colaborou, igualmente, de modo fecundo e brilhante, em diversos outros jornais. Graças à sua inteligência privilegiada e ao seu próprio esforço, chegou a possuir tal cultura, que os seus biógrafos a consideram verdadei-

ramente assombrosa. Tinha profundos e largos conhecimentos de Medicina e Direito. Dissertava sobre astronomia, filosofia, matemática, ciências físicas e naturais, literatura, com a mais extraordinária segurança, sem possuir nenhum diploma de escola superior.

Seus conterrâneos desejosos de o terem no cenário da política local, elegeram-no vereador, cargo de que se aproveitara para dotar a terra natal do que ali existe de melhor em matéria de legislação. Pelo espaço de seis anos exerceu o mandato de vereador, dotando a municipalidade de Sacramento com força, luz e bondes elétricos, água encanada, cemitério público tanto para esta como para a povoação de Conquista. Era fervoroso católico, presidente da Conferência de S. Vicente de Paulo. Certo dia, tendo conhecimento de espantosas curas realizadas no campo do Espiritismo, resolveu saber o que de verdade havia nesses relatos. Como seus parentes de Sta. Maria pregavam e praticavam o Espiritismo, no Centro Espírita Fé e Amor, bastante conhecido e um dos mais antigos na região, Barsanulfo para ali rumou, no propósito de pessoalmente investigar os fatos. Observando, em várias sessões, fenômenos de tiptologia, comunicações de alta expressão filosófica, curas maravilhosas, estudou-os cuidadosamente e, de volta à sua terra natal, trouxe consigo as obras kardequianas, que o levaram, afinal, em 1905, a converter-se ao Espiritismo. Deste se tornou, desde então, o maior propagandista, especialmente pelo exemplo. A obra que Eurípedes erigiu, com sacrifício e abnegação, em honra do Espiritismo, em Sacramento, é um desses monumentos grandiosos e impecáveis que atestam a sua fortaleza moral e a pujança de sua fé luminosa. Durante 12 anos e sete meses foi presidente do Grupo Espírita "Esperança e Caridade" por ele fundado. Como dependência desse Grupo, surgiu em 2 de abril de 1907 o magnífico e grande Colégio "Allan Kardec", cuja matrícula chegou a cerca de duzentos alunos. Este importante estabelecimento funcionou sob a sua competente direção durante todo o tempo que viveu aqui na Terra, deixando-o apenas oito dias antes de desencarnar. Milhares de pobres e órfãos, de ambos os sexos, ali receberam gratuitamente a instrução intelectual e moral, obra esta continuada pelos irmãos do saudoso Eurípedes. Era dotado de diversas faculdades mediúnicas desenvolvidas, sendo médium curador, receitista, auditivo, vidente, intuitivo, falante e psicógrafo. Era com muita facilidade que ele se desdobrava de um lugar para outro, e dava a topografia exata das localidades por onde o seu Espírito passava.

Em abril de 1917, chegou a Sacramento, de Igarapava, o Coronel Azarias Arantes, acometido de grave enfermidade, a qual foi radicalmente curada pelo Espírito Bezerra de Menezes, servindo do médium Barsanulfo. A retumbância dessa cura levou algumas pessoas, interessadas no combate ao Espiritismo, a moverem contra o Médium um processo penal por exercício ilegal da Medicina. Esse processo acabou arquivado, porque juiz algum quis pronunciar o caridoso

Eurípedes Barsanulfo

Barsanulfo. Foi um dos maiores espíritas de Minas e do Brasil. No dia primeiro de novembro de 1918, falecia em sua cidade natal, vítima da pandemia de gripe.

Os interessados em obter mais informações sobre a vida missionário de Eurípedes Barsanulfo poderão encontrar no

livro "Eurípedes, O Homem e a Missão", de Corina Novelino - IDE - Instituto de Difusão Espírita, de Araras-SP.

Fonte- *Grandes Espíritas do Brasil* - Organizador: Zeus Wantuil, Editora FEB.

José Argemiro da Silveira

Educação

"Como poderei entender se alguém não me ensinar?"

Felipe o ouviu lendo o profeta Isaías, e disse: Será que entendes o que estás lendo? Ele disse: Pois como poderia, se alguém não me guiar? E rogou a Filipe para subir e sentar-se com ele.

(Ato dos Apóstolos, 8:30-31)

Na passagem do Ato dos Apóstolos, Filipe e o Eunuco Etíope (8:26-40), há uma bela lição sobre o ensino e a aprendizagem, que vale a pena destrinchar.

Nesta passagem, Filipe, atendendo ao chamado da espiritualidade, aproxima-se da carruagem na qual o eunuco, um oficial da corte da rainha etíope, lia o profeta Isaías. Foi quando Filipe perguntou ao homem se ele entendia o que lia, ao que ele respondeu: "Pois como poderia, se alguém não me guiar?" E pediu a Filipe que subisse na carruagem e sentasse com ele, para lhe explicar as escrituras. Este trecho já nos propicia algumas reflexões.

Primeiro, podemos destacar que ao perguntar se o homem entendia o que lia, Filipe fazia uma sondagem, buscava saber quais conhecimentos e habilidades que ele tinha, para aí então pensar em ajudá-lo.

Na sequência, e mais evidente, é o pedido de ajuda, a clara compreensão demonstrada pelo homem, de que precisamos do outro para aprender. E em seguida o convite, para sentar-se junto, para aproximar-se, diminuir as distâncias e possibilitar o maior entendimento.

O homem leu o trecho da escritura de Isaías - que fazia referência ao Messias que viria - e perguntou a Filipe: "Rogo-te! A respeito de quem o Profeta diz isto? A respeito dele mesmo ou a respeito de algum outro?" Observemos que o homem que lera está pensando sobre o que leu, levantando hipóteses, buscando respostas. Filipe começa, então, a partir do trecho lido, a evangelizar-lhe, a falar de Jesus. Destaca-se o respeito de Filipe pelo conhecimento prévio que o homem demonstrava, pela participação ativa no processo de aprendizagem - pois não só ouvia, mas discutia, perguntava e levantava possibilidades. E Filipe apresenta elementos novos a ele, falando da vinda de Jesus.



Ao final da passagem o eunuco, parecendo ligar os fatos que conhecia à boa nova trazida por Filipe, afirma: "Creio que Jesus Cristo é o filho de Deus". Consta então que ao término do caminho, "o espírito do Senhor se apoderou de Filipe, e o eunuco não mais o viu, pois ia alegre pelo seu caminho". Destacamos a alegria que o aprendizado daquele homem trouxe, sua tomada de decisão e sua transformação. E ainda a ideia de que ele continuaria seu caminho no aprendizado, independente, autônomo, capaz de continuar suas leituras, agora ajudando outros também, em sua interpretação.

Também merece atenção a presença da espiritualidade, quando nos propomos ao trabalho de evangelização: no início da passagem percebe-se a ação da espiritualidade indicando o caminho que Filipe deveria tomar, propiciando o encontro dele com o eunuco. No final, novamente a ideia da presença da espiritualidade: "o espírito do Senhor se apoderou de Filipe". Isso nos mostra como não se está sozinho quando se propõe ao trabalho de levar a Boa Nova a todos. Não é um trabalho solitário, mas amparado e guiado sempre, pelos bons espíritos.

Quem trabalha com educação espírita, terá bons elementos para reflexão sobre sua prática, a partir da leitura, interpretação e discussão dessa passagem. Vale a pena!

Referências

Ato dos Apóstolos (8:26-40). Bíblia. Novo Testamento. Tradução de Haroldo Dutra Dias. Brasília, DF, Brasil: Conselho Espírita Internacional, 2010.

Marlene F. C. Gonçalves

Dra. Fernanda Tamer Cardili

CRM 102.736

MÉDICA ORTOMOLECULAR

Anti-Aging - Clínica Geral - Patologia

Av. Senador César Vergueiro, 610 - 14020-510 - Ribeirão Preto SP

Tels: 16 3623 9199 - 3623 8312 - Fax: 16 3623 8326

Tema da USE

Nossa Diretriz

A diretriz para todo cristão será sempre a prática da "caridade e humildade, porque é o único caminho da salvação. Este princípio se acha formulado nos seguintes termos: "Amarás a Deus de toda a tua alma e a teu próximo como a ti mesmo; toda a lei e os profetas se acham contidos nesses dois mandamentos." E, para que não haja equívoco sobre a interpretação do amor de Deus e do próximo, acrescenta: que não se pode verdadeiramente amar a Deus sem amar o próximo, nem amar o próximo sem amar a Deus. Logo, tudo o que se faça contra o próximo é o mesmo que fazê-lo contra Deus. Não podendo amar a Deus sem praticar a caridade para com o próximo, todos os deveres do ser humano se resumem nesta máxima: fora da caridade não há salvação." (OESOE, Cap. XV, 5)

A caridade é impossível sem a fé; [...] porque nada além dela nos faz levar com coragem e perseverança a cruz desta vida. (OESOE, Cap. XI, 13) O Mestre Nazareno nos ensina: "Pedi e vos será dado. Buscai e achareis. Batei e vos será aberto." (Mateus, 7:7 - OESOE Cap. XXV, 1)

Entretanto, quem pede algo sabendo que não lhe será dado? Quem busca, sabendo que não vai encontrar? Quem bate, sabendo que ninguém lhe abrirá? [...] entende-se como fé a confiança que se tem na realização de uma coisa, a certeza de atingir determinado fim. Ela [...] permite se veja, em pensamento, a meta que se quer alcançar e os meios de chegar lá, por isso que quem a possui caminha com absoluta segurança. (OESOE, Cap XIX, 3)

Além da confiança [...] o ato de crer demanda a necessidade do sentimento e do raciocínio, para que a Alma edifique a fé dentro de si mesma. Acreditar é uma expressão dentro da qual os legítimos valores da fé se encontram embrionários. O que crê depende dos elementos externos, nos quais coloca o objeto da sua crença. O que tem fé está livre das influências exteriores, porque seu interior está iluminado pela certeza. Fé é alcançar a possibilidade de não mais dizer: "eu creio", mas afirmar: "eu sei". (O Consolador, Emmanuel)

A esperança e a caridade são corolá-

rios da fé, formando uma trindade inseparável. (OESOE, Cap. XIX, 11) A prece é um ato de caridade (OESOE, Cap. XXVI, 4) Portanto, deve-se [...] deixar fora todo sentimento de ódio e de animosidade, todo mau pensamento contra o próximo. Só então os anjos levarão nossa prece aos pés do Eterno. (OESOE, Cap. X, 8)

Em seu Evangelho Jesus nos ensina também a "Buscar primeiramente o reino de Deus e a sua justiça, que todas as coisas nos serão dadas por acréscimo." (Mateus VI, 33 - OESOE. Cap. XXV, 6) Nos exorta assim ao desapego dos bens terrenos não acumulando "tesouros na Terra, pois que são perecíveis; acumulando-os no céu, onde são eternos." Em outros termos: não dar aos bens materiais mais importância do que aos bens espirituais. (OESOE, Cap. XXV, 8)

A caridade e a fraternidade não se decretam em leis. Se uma e outra não estiverem no coração, o egoísmo aí sempre imperará. Cabe ao Espiritismo fazê-las penetrar nele. (OESOE, Cap. XXV, 8) O Espiritismo não institui nenhuma nova moral; apenas facilita a prática da moral do Cristo, facultando fé inabalável e esclarecida. (OESOE, Cap. XVII, 4) Toda a moral de Jesus se resume na caridade e na humildade, isto é, nas duas virtudes contrárias ao egoísmo e ao orgulho. Em todos os seus ensinamentos, ele aponta essas duas virtudes como sendo as que conduzem à eterna felicidade. (OESOE, Cap. XV, 3)

Na máxima: Fora da caridade não há salvação, estão encerrados os destinos de todos, na Terra e no céu; na Terra, porque eles viverão em paz; no céu, porque os que a houverem praticado se acharão diante do Senhor. (Paulo apóstolo, OESOE, Cap. XV, 10) Cada dia é uma porta



de trabalho no rumo das conquistas da alma, e cada criatura do caminho, por mais desagradável à vista, é a oportunidade de exercermos a bondade, o entendimento, o auxílio, e a tolerância. (Escrínios de luz, Emmanuel)

Anésio Jotta
anesioj@gmail.com

Expositores da USE Reunião de Novembro

A reunião dos expositores da USE, no mês de novembro, será realizada em uma única data, no dia 8 de novembro, sábado, das 16 às 17:30 horas, no Centro Espírita Apóstolo Pedro, Rua Jorge Velho, 59, Vila Amélia, em Ribeirão Preto.

No mês a reunião da segunda feira não será realizada. O objetivo é promover o encontro do grupo como um todo, pois na oportunidade, além do preparo do tema do mês de dezembro, será definido o programa de estudos para o ano de 2015.

O trabalho será coordenado pelos companheiros Nilza, Edegar e Anésio. O preparo do tema do mês será de responsabilidade de José Argemiro da Silveira, o tema "Jesus a porta, Kardec, a chave".

São convidados os expositores e interessados na tarefa.



ASSINATURA / RENOVAÇÃO

NOME

ENDEREÇO

CIDADE

ESTADO

TELEFONE

E-MAIL

VALOR DA ASSINATURA ANUAL (R\$ 30,00) JORNAL MENSAL.

ENTREGAR ESTE FORMULÁRIO NO CENTRO ESPIRITA QUE FREQUENTA
OU ENVIAR OS DADOS PARA jornalverdadeeluz@gmail.com



Drogaria J.R.
Medicamentos e Perfumaria
Disk Entregas
3919-1087
AV. CÁSPER LIBERO, 430
Aqui tem
Medicamento Genérico

Diskardec

(16) 3630-3232

Uma palavra amiga"



BELE - Baturia Editora e Livraria Espírita
LANÇAMENTO:
ATENDIMENTO A DESENCARNADOS
Realidade após a morte em histórias e estudos
Conheça também:
Relações Fraternas - Sessão Mediúnic
e Fundamentos e Dinâmica do Passe
Mais informações: (16) 3 612-1217 - 3612-8130
E-mail: bele@cebatuira.org.br - www.cebatuira.org.br
Rua Rodrigues Alves, 588 - Vila Tibério - Ribeirão Preto



LUCAS RODRIGUES
CORRETOR DE IMÓVEIS
Lucas Matioli Rodrigues - Creci 121.021
Luiz Carlos Rodrigues - Creci 33.544
3630-1931 - 3446-6950 - 99791-4509
Rua Amapá, 180 - Ribeirão Preto SP
www.lrcorretordeimoveis.com.br



SALGADOS E MASSAS FLORENCE
Encomendas para festas
Temos pronta entrega e congelados
Coxinhas - Risolis - Esfihas - Quibes
Pasteis - Rondelli - Canelone...
Sabor com qualidade
Disk Entrega:
16 3013-2535 - 99238-5000
Rua Wladimir Pinto Ferraz, 640



Visite o Portal
ribeiraoespirita.com.br
o seu espaço de compartilhamento fraterno.
www.ribeiraoespirita.com.br



PORTGLASS
PORTAS E PAINÉIS PARA CÂMARAS FRIGORÍFICAS
Câmaras Frigoríficas - Túnel de Congelamento
Salas Climatizadas - Walk in Cooler
Peças e Equipamentos para Refrigeração
Projetamos/Fabricamos peças em Fiberglass
R. Cândido P. Lima, 252 - Dist. Industrial Adib Rassi
Jardinópolis - SP - PABX (16) 3763 9500
www.portglass.com.br
alexandre@portglass.com.br

PALESTRAS USE

O Evangelho segundo o Espiritismo - NOSSA DIRETRIZ - NOVEMBRO 2014

DATA	HOR.	SOCIEDADE	ENDEREÇO	Nº	BAIRRO	ORADOR
01 - SÁB	16:00	S E MARIANO DO NASCIMENTO	R MAL. MASCARENHAS DE MORAIS	901	LAGOINHA	IONÍSIO MOREIRA
02 - DOM	19:00	S E ALLAN KARDEC	RUA MONTE ALVERNE	667	VILA TIBÉRIO	IVANIR FERNANDES PASSOS
10 - SEG	20:00	S E PEQUENINOS DE JESUS	TRAVESSA SÃO ROQUE	108	CAMPOS ELÍSEOS	GERALDO VALADARES
10 - SEG	20:00	C E PAI JACOB DOS SANTOS	R BARÃO DE MAUÁ	188	VILA VIRGÍNIA	REGINA HELENA ROQUE
10 - SEG	20:00	C E DEUS E CARIDADE (SERTÃOZINHO)	R CARLOS GOMES	878		REGINA TAMBURÚS BURIN
11 - TER	20:00	C E AMOR E CARIDADE (SANTA RITA DO PASSA QUATRO)	R JOSÉ VILLA REAL	10		ADAURI ANTÔNIO CAMACHO
12 - QUA	20:00	S E NOSSO LAR	R MEDEIROS E ALBUQUERQUE	904	VILA VIRGÍNIA - (JD PIRATININGA)	DANIEL FERNANDO MAGRINI
12 - QUA	20:00	S E FONTE VIVA	R SACADURA CABRAL	832	CAMPOS ELÍSEOS (VILA TAMANDARÉ)	ANA MARIA DE SOUZA
12 - QUA	20:00	PROGRAMA A.J.E. - RÁDIO EDUCATIVA	R JOÃO RIBEIRO	911	LAPA	ANÉSIO JOTTA
12 - QUA	20:00	S E MISSIONÁRIOS DA LUZ	R CASTRO ALVES	853	VILA TIBÉRIO	REGINA HELENA ROQUE
12 - QUA	20:00	C E BATUÍRA	R RODRIGUES ALVES	588	VILA TIBÉRIO	NEUSA MARIA LODI UGATTIS
13 - QUI	20:00	C E AMOR E CARIDADE JESUS E MARIA	R TAMANDARÉ	594	CAMPOS ELÍSEOS	MURILLO RODRIGUES ALVES
15 - SÁB	18:00	G E PEREGRINOS FRANCISCO DE ASSIS	R ANA AMADO	343	JARDIM ZARA	LÚCIA HELENA VITARI
16 - DOM	20:00	S E CÁRITAS	R OSÓRIO FERREIRA	244	JARDIM CASTELO BRANCO NOVO	NILZA TERESA ROTTER PELÁ
16 - DOM	09:00	ASSOCIAÇÃO DISTRIBUIDORA DE PÃO AOS POBRES	R JOÃO RIBEIRO	911	CAMPOS ELÍSEOS	JOSÉ ALENCAR SANTANA MAGALHÃES
17 - SEG	20:00	S E ALLAN KARDEC (SERRANA)	R JOÃO AMÂNCIO	209		ANÉSIO JOTTA
17 - SEG	20:00	G E BEZERRA DE MENEZES (SANTA ROSA DO VITERBO)	R EUGÊNIO MELONI	195		FRANCISCO SÉRGIO NALINI
17 - SEG	20:00	S BENEFICENTE MILTON MATTOS	RUA PARÁ	1603	IPIRANGA	BASÍLIO LEME
17 - SEG	20:00	C E SANTO AGOSTINHO	R JOÃO RAMALHO	1224	CAMPOS ELÍSEOS	MARIA HELENA DUARTE
17 - SEG	20:00	C E DONZELA DE ORLEANS	R PARANÁ	1153	IPIRANGA	JOAQUIM TEODORO ALVES
18 - TER	20:00	CASAS DE BETÂNIA ASSOCIAÇÃO ESPÍRITA	R ANDRÉ REBOUÇAS	1434	IPIRANGA	JORGE JOSSI WAGNER
18 - TER	20:00	S E UNIÃO E CARIDADE	R MARCONDES SALGADO	223	CENTRO	OSCAR COSTA
18 - TER	20:00	A E SEARA DE AMOR	R ANTÔNIO GUAL	311	MONTE ALEGRE	DANIEL FERNANDO MAGRINI
18 - TER	19:30	CASA DA VERDADE	RUA SANTOS	1530	VILA CARVALHO	JOSÉ ALEXANDRE MACHADO
19 - QUA	20:00	S E ANJO ISMAEL	R ÁLVARES DE AZEVEDO	1551	VILA TIBÉRIO	MARLI FABRIS
19 - QUA	20:00	A E AMOR E CARIDADE (CRAVINHOS)	R CESÁRIO MOTA	908		JOSÉ ALENCAR SANTANA MAGALHÃES
19 - QUA	20:00	S E CASA DOS HUMILDES	R VITÓRIO PASCHOALIM	497	RIBEIRÃO VERDE	ADRIANA GENARI
20 - QUI	20:00	C E FRANCISCO DE ASSIS (CRAVINHOS)	R PEDRO DE GÁSPERI	136		ELISABETH MACIEL
21 - SEX	20:00	UNIFICAÇÃO KARDECISTA	R MARIANA JUNQUEIRA	504	CENTRO	ANÉSIO JOTTA
21 - SEX	20:00	C E EURÍPEDES BARSANULFO (CAJURU)	R ARIODANTE MAZETTI	220		FRANCISCO SÉRGIO NALINI
24 - SEG	20:00	C E AMOR CARIDADE E AÇÃO	R ELOY PETEAN	308	JARDIM PROCÓPIO	MARIA SUELI BÍSCARO BORESSO
24 - SEG	20:00	G E UNIÃO FRATERNA	PRAÇA ANTONINO CAROSELLA	65	JARDIM BOTÂNICO	ANÉSIO JOTTA
24 - SEG	20:00	C E CAMINHOS DO AMOR	R FRANCISCO BASSOTELLI	276	QUINTINO FACCI II	MÁRIO GONÇALVES
24 - SEG	20:00	UNIÃO ESPÍRITA DE RIBEIRÃO PRETO	R JOÃO RAMALHO	188	CAMPOS ELÍSEOS	JOAQUIM TEODORO ALVES
25 - TER	20:00	S E JOANA D'ARC	R HENRIQUE DUMONT	247	JARDIM PAULISTA	JOSÉ ARGEMIRO DA SILVEIRA
25 - TER	20:00	ASSOCIAÇÃO BENEFICENTE IRMÃOS DA BOA VONTADE	R MAJOR DE CARVALHO	801	CAMPOS ELÍSEOS	DENIZART CASTALDELLI
25 - TER	20:00	C E EMMANUEL (BENTO QUIRINO)	R JOÃO MARTINHO	253		ADRIANA GENARI
26 - QUA	20:00	SANATÓRIO ESPÍRITA VICENTE DE PAULO	R PARÁ	1280	IPIRANGA	JORGE JOSSI WAGNER
26 - QUA	20:00	C E SEAREIROS DE JESUS	AV JOSÉ LUIZ PAVANELLI	437	PQUE INDUSTRIAL AVELINO PALMA	JOSÉ ARGEMIRO DA SILVEIRA
26 - QUA	20:00	C E AMOR E CARIDADE	R AURORA	274	VILA TIBÉRIO	EDEGAR TÃO
26 - QUA	20:00	S E CASA DO CAMINHO (BONFIM PAULISTA)	R CARLOS NORBERTO	139		CARLOS SANTANA
27 - QUI	20:00	A E PAULO DE TARSO (SERRANA)	R SILVIO TITOTO	779	JARDIM IARA	ADILSON SANTOS ARAUJO
27 - QUI	20:00	C E PEQUENINO EURÍPEDES BARSANULFO (PONTAL)	R LOURENÇO BARROS MOURA	204		MAURO MEIRELLES
27 - QUI	20:00	C E APÓSTOLO PEDRO	R JORGE VELHO	59	VILA TIBÉRIO	NEUSA MARIA LODI UGATTIS
28 - SEX	20:00	S E CASA DA ESPERANÇA	AV DOS ANDRADAS	1255	JARDIM MARCHESI	JAIME ANTÔNIO DA SILVA
28 - SEX	20:00	S E ISABEL SOARES DE MORAIS	R VISCONDE INHUMIRIN	19	VILA VIRGÍNIA	EDEGAR TÃO
28 - SEX	20:00	C E ANDRÉ LUIZ (LUIZ ANTÔNIO)	R RIO DE JANEIRO	173		MAURO MEIRELLES
28 - SEX	20:00	C E PEDRO LAMEIRA DE ANDRADE (SÃO SIMÃO)	R CEL. AVELINO PIRES DE OLIVEIRA	625		JOSÉ ROBERTO MARCELO
28 - SEX	20:00	S E BENEDITO ROSA DE JESUS	R PRUDENTE DE MORAIS	1589	VILA SEIXAS	MARLI FABRIS
29 - SÁB	19:00	ASSOCIAÇÃO DE COSTURA MEIMEI	R GUARUJÁ	261	JARDIM PAULISTA	ANDRÉ LUIZ MARQUES ZOLLA
30 - DOM	20:00	S E MARIANO DO NASCIMENTO	R MAL. MASCARENHAS DE MORAIS	901	LAGOINHA	FRANCISCO SÉRGIO NALINI

Temário para 2014

Tema Central: "O Evangelho segundo o Espiritismo: 150 anos de consolação e esclarecimento"

Janeiro

"O Evangelho segundo o Espiritismo Prefácio e Apresentação"

Fevereiro

"O Evangelho segundo o Espiritismo O que queremos? De onde viemos?"

Março

"O Evangelho segundo o Espiritismo As premissas"

Abril

"O Evangelho segundo o Espiritismo Orientando a sua leitura e estudo"

Mai

"O Evangelho segundo o Espiritismo Como estamos"

Junho

"O Evangelho segundo o Espiritismo O sermão do monte"

Julho

"O Evangelho segundo o Espiritismo Como podemos proceder"

Agosto

"O Evangelho segundo o Espiritismo Ideal a atingir"

Setembro

"O Evangelho segundo o Espiritismo O Evangelho na Família"

Outubro

"O Evangelho segundo o Espiritismo Nossas dificuldades"

Novembro

"O Evangelho segundo o Espiritismo Nossa diretriz"

Dezembro

"O Evangelho segundo o Espiritismo Jesus a porta - Kadec a chave"



Diretriz
Consultoria Contábil e Tributária

Rua Álvares Cabral, 464
Conj. 401/405
(16) 3632-8409
Centro - Ribeirão Preto

Dra. Nilda S. N. Machado de Abreu
CROSP 44.503
Cirurgiã Dentista

PREVENÇÃO - REABILITAÇÃO ORAL
DENTÍSTICA RESTAURADORA
ESTÉTICA
ODONTOPEDIATRIA - IMPLANTE

Rua Piau, 970
(16) 3630-0404 - 3630-6187



Dr. Fábio Taminini
PSICÓLOGO
CRP 06160808-2

Acompanhamento Familiar
Crianças, Adolescentes, Adultos, Casais e Pais Adotivos
Individual e ou Grupal
Dia e Noite
Seleção e Treinamento Pessoal

Rua Rodrigues Alves, 965
Vila Tibério - Rib. Preto SP
Fones: 16 3625-1392 - 3013-1767 - 8155-4921

Artigo

Manoel Philomeno de Miranda

Há 138 anos, aos quatorze dias de novembro, nascia, em Jangada, município do Conde, Estado da Bahia, o discípulo fiel da seara de Jesus, Manoel Philomeno de Miranda. Foi um médico e espírita brasileiro. A partir da década de 1970, o seu nome foi adotado em psicografias, através da mediunidade de



Divaldo Franco. Conheceu o Espiritismo através do médium Saturnino Favila, em 1914. Por essa época conheceu José Petitinga, estabelecendo relações com ele, ao mesmo tempo em que começava a freqüentar as sessões da União Espírita Baiana que havia sido recentemente fundada, em 1915.

Fez parte da diretoria da União Espírita Baiana desde 1921 até o dia da sua desencarnação, em 14 de julho de 1942. Também presidia as sessões mediúnicas e trabalhos do Grupo Fraternidade. Durante esse longo período Miranda foi um baluarte do Espiritismo. Onde estivesse, aí estaria a doutrina e sua propaganda exercida com proficiência de um douto, um abnegado. Sofrendo do coração, subia as escadas a fim de não faltar às sessões, sorrindo e sempre animado.

Quereria extinguir-se no seu cumprimento. Sentia imensa alegria em dar os seus dias ao serviço do Cristo. Sobre as suas últimas palavras, assim escreve A.M. Cardoso e Silva: "Agora sim! Não vou porque não posso mais. Estou satisfeito porque cumpro o meu dever. Fiz o que pude... o que me foi possível. Tome conta dos trabalhos, conforme já determinei." Era antevéspera da sua desencarnação. Divaldo Pereira Franco conta como iniciou seu relacionamento com o amoroso Benfeitor, conforme relato no livro Semeador de Estrelas, da escritora e médium Suely Caldas Schubert: "No ano de 1950 Chico Xavier psicografou para mim uma mensagem ditada pelo Espírito José Petitinga e no próximo encontro uma outra ditada pelo Espírito Manoel Philomeno de Miranda.

(...) "No ano de 1970 apareceu-me o Espírito Manoel Philomeno de Miranda,

dizendo que, na Terra, havia trabalhado na União Espírita Baiana, tendo exercido vários cargos, dedicando-se, especialmente à tarefa do estudo da mediunidade e da desobsessão. "Quando chegou ao Mundo Espiritual foi estudar em mais profundidade as alienações por obsessão e as técnicas correspondentes da desobsessão. (...)

"Convidado por Joanna de Ângelis, para trazer o seu contributo em torno da mediunidade, da obsessão e desobsessão, ele ficou quase trinta anos realizando estudos e pesquisas e elaborando trabalhos que mais tarde iria enfeixar em livros. "Ao me aparecer, então, pela primeira vez, disse-me que gostaria de escrever por meu intermédio. "Levou-me a uma reunião, no Mundo Espiritual, onde reside, e ali, mostrou-me como eram realizadas as experiências de prolongamento da vida física através da transfusão de energia utilizando-se do perispírito. "Depois de uma convivência de mais de um mês, aparecendo-me diariamente, para facilitar o intercâmbio psíquico entre ele e mim, começou a escrever "Nos Bastidores da Obsessão", que são relatos, em torno da vida espiritual, das técnicas obsessivas e de desobsessão. (...)" "Na visita que Manoel Philomeno me permitiu fazer à Colônia em que ele se hospedava, levou-me a uma curiosa biblioteca. Mostrou-me como são arquivados os trabalhos gráficos que se fazem na Terra. Porque o trabalho diletante, o desportivo, o do prazer, já tem, na própria ação, a sua gratificação, enquanto o de sacrifício e de sofrimento exige a abnegação da pessoa, o esforço, a renúncia e, acima de tudo, a tenacidade, para tornar real algo que gostaria que acontecesse, embora o esteja realizando por entre dores e lágrimas."

Fonte: "Projeto Manoel P. de Miranda - Reuniões Mediúnicas"

murillo@mcpremiere.com.br
MURILO RODRIGUES ALVES

Literatura Espírita

XENOGLOSSIA

Ernesto Bozzano - Editora FEB

"...Tão invulnerável é a ciência quando estabelece fatos, quão deploravelmente sujeita a errar quando pretende estabelecer negações... Não há contradição alguma entre os fatos e as teorias do Espiritismo e os fatos positivos estabelecidos pela ciência... Em lugar, portanto, de parecer ignorar o Espiritismo, os sábios o devem estudar." Charles Richet.

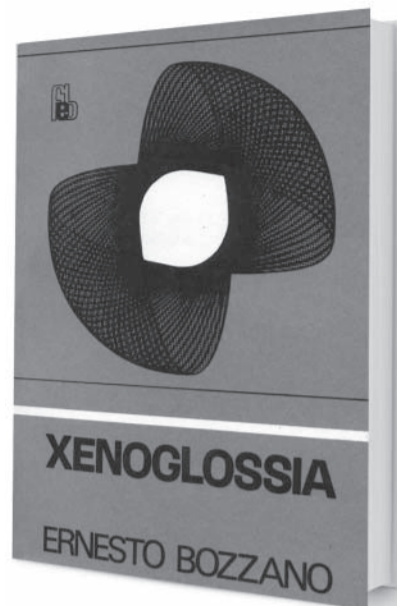

gem grega, que pôde conversar em um grego moderno com sua filha Laura, que lhe transmite a notícia de desencarne de seu filho que vivia na Grécia, falando com fluência nesse idioma, para perplexidade do pai.

Bozzano, pesquisador da Metapsíquica, categoriza os vários casos de xenoglossia entre eles: Automatismo falante- o médium fala em qualquer idioma- e a Mediunidade audiente;

Automatismo escrevente- Psicografia, Voz direta, Escrita direta- mãos materializadas que escrevem diretamente suas mensagens.

A Doutrina Espírita desmistifica a Xenoglossia, motivo de estudos do Professor Dr. Charles Richet e outros pesquisadores, pois o assunto já foi pauta em muitos momentos da humanidade. Ele ainda ressalta a importância teórica do estudo no sentido espiritualista.

O fato de sermos espíritos imortais e já termos vivido em tempos pretéritos, em várias reencarnações, nos possibilita entender as reminiscências de informações xenoglóssicas, pois por concessão de Deus, que vê em seus filhos a família Universal, acreditamos que sempre trazemos novos conhecimentos. O Livro dos Médiuns, de Allan Kardec que descreve as várias categorias de mediunidade, esclarece que ela apresenta uma variedade infinita de nuances e que a natureza das comunicações é sempre relativa à natureza do Espírito; concluímos que a mediunidade Poliglota é rara, visto que, para facilitar a comunicação do médium, o espírito geralmente utiliza um vocabulário que lhe é familiar.

Vale a pena a leitura do Livro de Ernesto Bozzano como fonte de pesquisa e o estudo como um novo aprendizado!

Maria Abadia Matheus de Sá
abadiamatheus@yahoo.com.br

CASA DA AMIZADE

"SOCIEDADE ESPÍRITA 'CINCO DE SETEMBRO'"

Uma nova opção para a vida do idoso

Apartamentos e Suítes - Convenio com a Medica
Serviços de Fisioterapia, Terapia Ocupacional, Nutricionista
e Assistência Médica e de Enfermagem

Rua Japurá, 3070 – Fone: 16.3622.4181 Ribeirão Preto – SP
Site: www.casadovovo.com.br E-mail: casadovovo@casadovovo.com.br

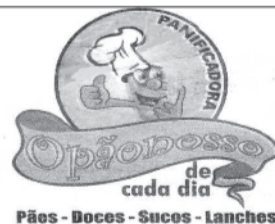

Pães - Doces - Sucos - Lanches
Aceitamos encomendas

Horário de Funcionamento
de Segunda a Sábado - das 0h10 às 22 horas
Domingo - das 0h30 às 13h e das 17h às 21 horas
Feriados - das 0h30 às 22 horas

Fone: 3329-8604
Rua Santos Dumont, 938

SUPER PROMOÇÃO

Pão Francês (quilo)	R\$ 5,30
Salgado unid. (frito ou assado)	R\$ 1,25
Roscas (100gr)	R\$ 0,80
Sonho	R\$ 1,00
Pudim (100gr)	R\$ 0,90
Bolo Suíço(100gr)	R\$ 0,90
X salada	R\$ 2,75
X tudo	R\$ 4,99

PROMOÇÃO MARMITEX
a partir de R\$ 5,50

Dr. Marcelo Tamer Cardili
(atende UNIMED) CRM - 82.220



Dr. Renato Tamer Cardili
(atende SÃO FRANCISCO) CRM - 86.808

Oftalmologia clínica | Cirurgias de miopia, hipermetropia e astigmatismo | Cirurgia em plástica ocular
Cirurgia de catarata com técnica moderna de facoemulsificação | Lentes de contato

Hospital Oftalmológico Ribeirão Preto - Av. José Adolfo Bianco Molina, 2235 - Jardim Canadá - Ribeirão Preto

Fone: (16) 3623.5811

Página Infantil

MENSAGENS DE ORIENTAÇÃO E REFLEXÃO

Mensagens de Guillon Ribeiro

"É por meio da evangelização que o Espiritismo desenvolve seu mais valioso programa de assistência educativa ao homem.

A escola de letras continua a informar e instruir a fim de que a Ciência se fortaleça no seio das coletividades. Entretanto, é a educação religiosa que vem estimulando a moral ilibada de modo a libertar a criatura despertada e vigilante junto aos imperativos da vida.

Aliando sabedoria e amor alcançaremos equilíbrio em nossa faina educativa.

Eduque-se o homem e teremos uma Terra verdadeiramente transformada e feliz!

Contemplamos, assim, com otimismo e júbilo, o Movimento Espírita espraçando-se, cada vez mais, nos desideratos da evangelização, procurando, com grande empenho, alcançar o coração humano em meio ao torvelinho da desenfreada corrida do século... Tão significativa sementeira na direção do porvir!

Mestres e educadores, preceptores e pais colaboram, ao lado uns dos outros, em meio às esperanças do Cristo, dinamizando esforços em favor de crianças e jovens, na mais nobre intenção de aproximá-los do Mestre e Senhor, Jesus.

Urge que assim seja, porque o tempo mais propício à absorção das novas ideias, que mais favorece a tarefa educativa do homem, é o seu período de infância e juventude. Sem dúvida que a maturidade exhibe valiosa soma das experiências absorvidas ao longo do caminho...

Eis, pois, o Amor convocando servidores do Evangelho para a obra educativa da Humanidade!

Abençoados os líderes da orientação espírita, entregando-se afanosos e de boa vontade ao plantio da boa semente!

Mas para um desempenho mais gratificante, que procurem estudar e estudar, forjando sempre luzes às próprias convicções.

Que se armem de coragem e decisão, paciência e otimismo, esperança e fé, de modo a se auxiliarem reciprocamente, na salutar troca de experiências, engajando-se com entusiasmo crescente nas leiras de Jesus.

Que jamais se descuidem do aprimoramento pedagógico, ampliando, sempre que possível, suas aptidões didáticas para que não se estiolem sementes promissoras ante o solo propício, pela inadequação de métodos e técnicas de ensino, pela insipiência de conteúdos, pela ineficácia de um planejamento inoportuno e inadequado. Todo trabalho rende mais em mãos realmente habilitadas.

Que não estacionem nas experiências alcançadas, mas que aspirem sempre a mais, buscando livros, renovando pesquisas, permutando ideias, ativando-se em treinamentos, mobilizando cursos, promovendo encontros, realizando seminários, nesta dinâmica admirável quão permanente dos que se dedicam aos abençoados impositivos de instruir e de educar.

É bom que se diga, o evangelizador consciente de si mesmo jamais se julga pronto, acabado, sem mais o que aprender, refazer, conhecer... Ao contrário, avança com o tempo, vê sempre degraus acima a serem galgados, na infinita escala da experiência e do conhecimento.

Entretanto, não menos importante é a conscientização dos pais espíritas diante da evangelização de seus filhos, como prestimoso auxiliar na missão educativa da família.

Que experimentem vivenciar, quando necessário, a condição de evangelizadores, tanto quanto se recomenda aos evangelizadores se posicionarem sempre naquela condição de pais bondosos e pacientes junto à gleba de suas realizações.

Que os pais enviem seus filhos às escolas de evangelização, disciplinando-os na assiduidade tão necessária, interessando-se pelo aprendizado evangélico da prole, indagando, dialogando, motivando, acompanhando...

Por outro lado, não podemos desconsiderar a importância do acolhimento e do interesse, do estímulo e do entusiasmo que devem nortear os núcleos espíritas diante da evangelização.

Que dirigentes e diretores, colaboradores, diretos e indiretos, prestigiem sempre mais o atendimento a crianças e jovens nos agrupamentos espíritas, seja adequando-lhes a ambiência para tal mister, adaptando ou ainda, improvisando meios, de tal sorte que a evangelização se efetue, se desenvolva, cresça, ilumine...

É imperioso se reconheça na evangelização das almas tarefa da mais alta expressão na atualidade da Doutrina Espírita. Bem acima das nobilitantes realizações da assistência social, sua ação preventiva evitará derrocadas no erro, novos desastres morais, responsáveis por maiores provações e sofrimentos adiante, nos panoramas de dor e lágrima que compungem a sociedade, perseguindo os emolumentos da assistência ou do serviço social, públicos e privados.

Evangelizemos por amor!

Auxiliemos a todos, favorecendo, sobretudo, a criança e o jovem a um melhor posicionamento diante da vida, em face da reencarnação.

Somente assim plasmaremos desde agora os alicerces de uma nova Humanidade para o mundo porvindouro.

É de suma importância amparar as almas por meio da evangelização, colaborando de forma decisiva junto à economia da vida para quantos deambulam pelas estradas existenciais.

E não tenhamos dúvidas de que a criança e o jovem evangelizados agora serão, indubitavelmente, aqueles cidadãos do mundo, conscientes e alertados, conduzidos para construir, por seus esforços próprios, os verdadeiros caminhos da felicidade na Terra."

Guillon Ribeiro

(Página recebida em 1963, durante o 1º Curso de Preparação de Evangelizadores-CIPE, realizado pela Fed.Esp.do Est.do Espírito Santo, médium Júlio C.Grandi Ribeiro) contida na obra *Sublime Sementeira*.

CONVITE
CURSO PERMANENTE para a
EVANGELIZAÇÃO ESPÍRITA
ENCERRAMENTO DO ANO de 2014
Local : Centro Espírita Joana de Angelis
Rua : Nilo Peçanha, 77 - Jardim Mosteiro
Ribeirão Preto
Horário : das 20 às 22 horas
PRÓXIMA REUNIÃO SERÁ
NO DIA 14 de NOVEMBRO de 2014.

ATIVIDADES PARA CRIANÇAS

ENCONTRE AS PALAVRAS

P	M	B	M	O	M	O	R	T	E	P	C	BALTAZAR
R	I	V	J	M	H	S	K	W	J	O	O	GOVERNANTES
E	N	G	U	G	V	A	Z	H	L	L	N	DARIO
S	I	F	P	O	D	E	R	O	S	O	S	INVEJA
T	S	X	A	V	Z	L	O	M	M	N	E	MORTE
Í	T	R	H	E	I	N	V	E	J	A	L	CONSELHEIROS
G	R	E	B	R	Z	D	N	N	G	H	H	LUGAR
I	O	W	V	N	L	V	M	S	T	G	E	MINISTROS
O	S	L	B	A	L	T	A	Z	A	R	I	PRESTÍGIO
M	S	U	T	N	O	G	G	L	R	P	R	HOMENS
N	A	G	R	T	N	H	D	A	R	I	O	REINO
B	M	A	R	E	I	N	O	Ç	P	W	S	PODEROSOS
T	B	R	R	S	V	K	W	L	X	Ç	B	

ATIVIDADES PARA FAZER COM AS CRIANÇAS

Material Necessário:

- *Cartolina colorida
- *Alfinete grosso
- *Palito de Madeira/Vareta

Modo de Fazer:

Corte um quadrado com 20cm..
Corte as diagonais a meio centímetro do centro
Dobre as pontas como está indicado na figura 3.
Com um alfinete grosso fixe o CATA-VENTO ao palito de madeira.
Pronto ,coloque ao vento e divirta-se!

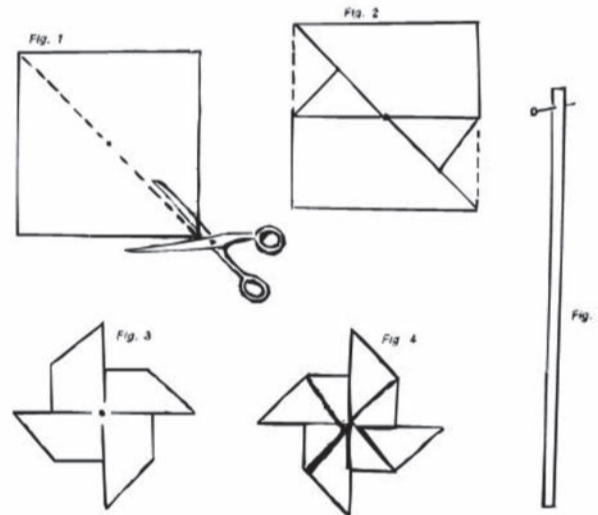

EVANGELIZAÇÃO INFANTIL

- * A.E. MEIMEI
Rua Guarujá, 261 - Jardim Paulista - Rib.Preto
Sábados - 16 às 17hs
- *ASSOCIAÇÃO ESPÍRITA SEARA DE AMOR
Rua Antonio Gual, 311 - Sumarezinho - Rib.Preto
Sábados - Infantil das 8h30 às 11hs
Adolescentes das 15h30 às 17hs
Mocidade das 17h30 às 18h30
- * C.E. AMOR E CARIDADE
Rua Aurora, 274 - Vila Tibério - Rib.Preto
Sábados - das 16h00 às 18h00
- * C.E. APÓSTOLO PEDRO
Rua Jorge Velho, 59 - Vila Amélia - Rib.Preto
Sábados - 9h30 às 10h30
- * C.E. BATUÍRA
Rua Rodrigues Alves, 588 - Vila Tibério - Rib.Preto
Domingos - 8h30 às 10hs
Sábados - 17 às 18hs
- * C.E. CAMINHOS DO AMOR
Rua Francisco Bassotelli, 276
Quintino Facci II - Rib.Preto
Sábados - das 14h30 às 15h30
- * C.E. EURÍPEDES BARSANULFO
(Unificação Kardecista)
Rua Mariana Junqueira, 504 - Centro - Rib.Preto
Domingos - 8h30 às 10hs
Evangelização - 10h15 às 12hs
- * C.E. PAI JACOB DOS SANTOS
Rua Barão de Mauá, 188 - Vila Virginia - Rib.Preto
Domingos - 8h45 às 10hs
- * C.E. SEAREIROS DE JESUS
Av. José Luiz Pavanelli, 437
Avelino Palma - Rib.Preto
Domingos - 9 às 10hs
- * G.E. AMOR, CARIDADE E AÇÃO
Rua Eloi Peteau, 308 - Jardim Procópio - Rib.Preto
Domingos - 8h30 às 10hs
- * G.E. UNIÃO FRATERNAL
Praça 4, nº 65 - Jd. Botânico - Rib.Preto
Sábados - 14 às 16hs
Faixa Etária - 03 a 20 anos
- *GRUPO DA FRATERNIDADE LUIZ GALVÃO CÉSAR
Praça Antonino Carosella, nº65 - Jd. Botânico - Rib.Preto
Sábados - 16:30 às 18hs
Faixa Etária - 03 a 15 anos
- * S.E. CASA DA ESPERANÇA
Avenida dos Andradas, 1255
Pq.Rib.Preto - Rib.Preto
Sábados - 15 às 17hs
Faixa Etária - 03 a 17 anos
- * S.E. CASA DOS HUMILDES
Rua Vitorio Paschoalin, 497 - Jd. Florestan
Fernandes - Rib.Preto
Sábados - 15 às 16hs
- * S.E. DONZELA DE ORLEANS
Rua: Paraná, 1153 - Ipiranga - Ribeirão Preto
Domingos - 8h30 às 10hs.
- * S.E. FONTE VIVA
Rua Sacadura Cabral, 832 - C. Elíseos - Rib.Preto
Quartas - 20 às 21hs
- * S.E. JOANNA DE ÂNGELIS
Rua Nilo Peçanha, 77 - Jd. Mosteiro - Rib.Preto
Domingos - 8h45 às 10h30
Faixa Etária - 03 a 18 anos
- * S.E. MARIANO DO NASCIMENTO
Rua: Marechal Mascarenhas de Moraes, 901
Lagoinha - Rib.Preto
Evangelização da Família - Infanto/Juvenil
de 0 a 14 anos, Mocidade acima de 14 anos e Pais
Aos sábados - 16h00 às 17h00
- * S.E. NOSSO LAR
Rua Medeiros de Albuquerque, 904
Vila Virginia - Rib.Preto
Domingos - 8h45 às 10hs
- * S.E. PEQUENINOS DE JESUS
Trav.São Roque, 108 - Campos Elíseos - Rib.Preto
Sextas - 20 às 21hs
Mesmo horário das palestras para os pais.
- * SANATÓRIO ESPÍRITA VICENTE DE PAULO
Rua Pará, 1280 - Ipiranga - Rib.Preto
Domingos - 8 às 9hs
- * S.E. UNIÃO E CARIDADE
Rua Marcondes Salgado, 223 - Centro - Rib.Preto
Terças - 20 às 21hs
- * S.BENEF. MILTON MATTOS
Rua Pará, 1603 - Ipiranga - Rib.Preto
Domingos - 9hs
Núcleo II
Rua Américo Batista, 1824 - Ipiranga - Rib.Preto
Sábados - 15hs

A lista está aumentando, mas ainda faltam os horários de sua Evangelização.
Ligue ou envie para a Banca do Livro Espírita. Estamos aguardando!

Artigo

Obras Póstumas



que não haviam sido publicados. Além da transcrição de várias comunicações mediúnicas ocorridas em reuniões em que Kardec participou.

A primeira parte aborda a base para a fé raciocinada, as consequências religiosas da manifestação dos Espíritos, centrando-se no perispírito, nas comunicações dos Espíritos, nos tipos de mediunidade e obsessões. Apresenta questões e problemas da humanidade, a natureza e divindade do Cristo e os milagres, que pormenoriza em A Gênese. Compara as doutrinas materialista, panteísta, deísta, dogmática e o

posicionamento espiritual. Esclarece sobre a vida espiritual e as causas, efeitos e os meios de destruir a principal chaga da humanidade, qual seja, o orgulho e o egoísmo.

A segunda parte inclui apontamentos em torno da iniciação espiritual e o roteiro missionário de Kardec, a compreensão de sua missão, seu Espírito protetor e Guia espiritual; assim como uma exposição dos acontecimentos de culminaram em O Livro dos Espíritos, O Livro dos Médiuns e A Gênese, Imita-

Trata-se de uma compilação de escritos de Allan Kardec (1804-1869) lançada postumamente, em janeiro de 1890 pelos dirigentes da Sociedade Parisiense de Estudos Espíritas. Compilação teria sido iniciada pelo próprio Kardec como base para uma nova obra que ele não teve tempo hábil para terminar. É, portanto, uma homenagem de seus amigos ao Codificador, considerada como complementar aos escritos do Mestre. Inicia-se com a biografia do Codificador, seguida do discurso pronunciado por Camille Flammarion quando de seu sepultamento.

Divide-se em duas partes heterogêneas, reunindo diversos registros escritos por Kardec acerca de pontos doutrinários e fundamentos do Espiritismo

ção do Evangelho que posteriormente obteve o nome de O Evangelho Segundo o Espiritismo com o objetivo de "apresentar o Espiritismo qual ele é, mostrando a todos onde se encontra a verdadeira doutrina ensinada pelo Cristo"; "Com esta obra, o edifício começa a libertar-se dos andaimes, e já se lhe pode ver a cúpula a desenhar-se no horizonte", segundo comunicação espiritual sobre o alicerce religioso da doutrina.

Descreve a fundação da Revista Espírita e da Sociedade de Estudos Espíritas de Paris; esclarece sobre o auto de fé de Barcelona e a apreensão de seus livros; a constituição do Espiritismo publicada na Revista Espírita de Julho de 1866; como devem ser o ensino Espírita e a divulgação da nova doutrina; os princípios fundamentais da Doutrina reconhecidos como verdades definitivas, também inseridos na Revista Espírita de Dezembro de 1868; como o mestre lionês entendia e praticava a verdadeira caridade cristã baseado na divisa do Espiritismo: Fora da caridade não há salvação, isto é, a igualdade entre os homens perante Deus, a tolerância, a liberdade de consciência e a benevolência mútua. Deixando assim, o exemplo de verdadeiro cristão.

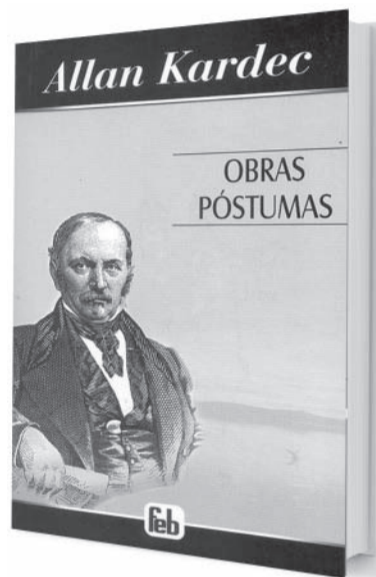

"A Doutrina Espírita transforma completamente a perspectiva do futuro. A vida futura deixa de ser uma hipótese para ser realidade. O estado das almas depois da morte não é mais um sistema, porém o resultado da observação. Ergueu-se o véu; o mundo espiritual aparece-nos na plenitude de sua realidade prática; não foram os homens que o descobriram pelo esforço de uma concepção engenhosa, são os próprios habitantes desse mundo que nos vêm descrever a sua situação." Relata o próprio Kardec na obra O Céu e o Inferno de 1965 à respeito da Doutrina por ele codificada. Escreve Gabriel Delanne: "Substituindo a fé cega numa vida futura, pela inquebrantável certeza, resultante de constatações científicas, tal é o inestimável serviço prestado por Allan Kardec à humanidade".

Anésio Jotta

Poesia

O bom caminho

Procure sempre trilhar
Na vida, o bom caminho
E em Jesus se espelhar
Com todo o seu carinho!

Só Jesus pode ajudar
Sua batalha vencer
Não deixe então de buscar
Sua presença em seu ser!

Tenha amor e esperança
Pratique a caridade
Não perca a confiança
Aja com fraternidade!

Eis a lição do Cristo
Que não quer em nós a dor
Então façamos isto
Pra angariar o amor!

Léia Conceição Aparecida Pantoni

ANDRÉ BORDINI

psicólogo e psicoterapeuta
CRP 06/75018
anbordini@ig.com.br

Av. Cel. Fernando Ferreira Leite, 182
salas 2 e 7 - Jardim Flórida
(atrás da FAAP entre a
Av. Independência e Av. Caramuru)
CEP 14026-020 - Ribeirão Preto-SP

(16) 3911-7278 e (16) 9123-4231 (recado)



CRECI 81.954

Na hora de **comprar ou vender**
seu **imóvel**

Ligue: 16 3289-6647 - 99138-6552

ou acesse

www.luispacciulioimoveis.com.br

TECH NEW
RECICLAGEM TONER E
JATO DE TINTA
Manutenção em impressoras
SUPRIMENTOS PARA INFORMÁTICA
WWW.TECHNEW.COM.BR
RUA: ALAGOAS Nº 461 - CAMPOS ELISEOS
3610-1902
A GENTE RECICLA MELHOR!



Fone: (16) 3877 1090

Novo Shopping - Ribeirão Preto
lojaespirita@lojaespirita.com.br

OBESIDADE INFANTIL
DIETA PARA EMAGRECIMENTO,
COLESTEROL E ANEMIA.

Veridiana Tamer Cardili

nutricionista - CRN 11990

(16) 8159-5333

veridianacampos.nutri@gmail.com

Banca do Livro Espírita

"18 de Abril"

Localizada na Praça da Catedral.
Sempre com os últimos lançamentos

(16) 3236.5719

Ribeirão Preto

Programa Radiofônico Espírita

VERDADE E LUZ

Ouçã aos domingos pela Rádio CMN - 750 AM - das 06:00 às 07:00 horas

o estudo da Doutrina Espírita ao alcance de todos.

USE Intermunicipal de Ribeirão Preto

- o Consolo
- o Esclarecimento
- o Conforto Espiritual

Artigos

A Reeducação

Bem vindo ao Planeta Terra, futura terra da promessa, onde poderemos viver em paz, fraternidade e harmonia para com todos.

Essa sem dúvida é uma expectativa de todos os bons espíritos, que há milhares de anos trabalham para o progresso incessante da humanidade, e que pacientemente, séculos após séculos, aguardam por esse momento tão esperado.

Porém, para muitos daqueles que aqui se encontram atualmente encarnados, esse mundo de paz já existe, pois já vivem em seus dias os ensinamentos exemplificados por Jesus.

Procuram no seu dia a dia estudar e conhecerem a si mesmo, com o propósito diário de se melhorarem, pois entenderam que a educação que receberam aqui na Terra é distorcida daquela capaz de iluminar suas almas.

Assim, uns aprenderam a gritar, porém agora buscam falar com mansidão.

Outros, que antes aprenderam a xingar, hoje buscam elogiar.

Se antes proferiam palavrões, hoje de suas bocas só saem palavras que iluminam.

Se aprenderam a reclamar, agora buscam agradecer.

Outros ainda, que outrora revidavam as ofensas recebidas, hoje aprenderam a relevar com o amor, o respeito e a compreensão, transformando as agressões recebidas em gentilezas.

Antes portavam o orgulho em seus corações, hoje, porém, após muito esforço, aprenderam a trilhar o caminho da humildade.

Muitos, que antes sofriam com o peso da preocupação, hoje vivem uma vida mais serena, pois já compreenderam que ao confiar plenamente em Deus suas vidas ficam mais leves e assim vivem mais felizes.

Aqueles outros que antes faziam uso de bebidas alcoólicas para satisfazer seus prazeres, hoje, por meio do esforço digno, encontram prazer na saúde e no cultivo dos bons hábitos.

Outros ainda, que antes faziam uso do tabaco, hoje se encontram renovados pela força da transformação, a qual os permitiu tornarem-se livres do vício que os escravizavam.

Muitos, que antes se nutriam de ódio, hoje se encontram renovados no amor ensinado por Jesus.

Vários outros que até então viviam com total indiferença diante da dor experimentada pelo próximo, hoje vivem com os corações repletos de compaixão, transformando esse sentimento em ações consoladoras.

Todos esses valorosos homens, dos quais provavelmente você é um deles, lutaram e ainda lutam com as suas tendências inferiores, que ainda caracterizam as nossas personalidades e identificam o nosso caráter. Sabem que não se tornarão perfeitos em uma só vida, porém fazem o melhor que lhes é possível diariamente fazer. Ao contrário de alguns, jamais se dão por realizados, e assim querem sempre melhorar seus espíritos.

O seus desejos constantes é o de se tornarem melhores pessoas para que sejam melhores representantes servidores do Cristo na Terra.

Suas consciências estão sempre expandindo, de modo que o amor em seus corações, cada vez mais aumenta o seu poder de ação no meio em que vivem.

Se antes amavam apenas os seus familiares, hoje, além de seus familiares, compreenderam que a humanidade é composta por seus irmãos, e a humildade que já adquiriram os fazem entender que todos são iguais perante o mesmo Pai de amor.

Se antes pensavam em si, ignorando o dor que possivelmente causavam aos outros para obter suas felicidades, hoje já não se permitem mais ser felizes em detrimento do sofrimento alheio. Desse modo suas consciências estão sempre em paz, pois sabem que estão vivendo em harmonia com todos os reinos da Natureza de acordo com as Leis de amor, da caridade e da fraternidade.

Cada vez mais compreendem que todas as criaturas vivas são filhas de um mesmo pai e que todos, cada um em seu reino, merecem viver uma vida plena de amor, num clima de paz e harmonia, sem dor ou sofrimento.

Suas vidas são exemplos a serem seguidos, pois são os verdadeiros vanguardeiros que vieram abrir caminho para a instalação do novo milênio de amor que deverá se instalar no nosso querido planeta Terra.

A única coisa que diferem dos outros, é que fizeram o uso da boa vontade para aplicarem a si mesmos o princípio da reeducação cristã, pois logo compreenderam que muitos padrões recebidos existentes na Terra não condiziam com o caminho de luz que desejavam alcançar.

E caso você deseje encontrar tais pessoas, facilmente poderá fazê-lo. Basta procurar pelos verdadeiros espíritos, então os terá encontrado.

Felício Bombonato Junior

O valor dos pequenos serviços

Quando os espíritos nos alertam para as graves consequências da arrogância e do individualismo, quase sempre damos de ombro para essa advertência.

É justamente a falta de humildade e fraternidade que produz em nós desequilíbrios que nos impedem de evoluir e reconhecer o valor de toda e qualquer atividade útil.

Pretendemos começar a nossa caminhada evolutiva pelos últimos degraus da evolução, esquecendo-se de que é necessário galgar paulatina e naturalmente todos os degraus da evolução, começando, certamente pelos primeiros.

Quando estudamos os feitos extraordinários dos missionários da luz e neles nos inspiramos, nos esquecemos de que eles também começaram a sua caminhada pelo princípio.

Precisamos então, vencendo a soberba, realizar pequenos serviços e nos lembrar de como eles são importantes para tudo e para todos.

Muitos se queixam pela ausência de oportunidades relevantes nos serviços do mundo, desgostando-se por não ter tido um cargo de alta importância profissional ou mesmo por não ter o seu nome ressaltado na grande imprensa.

Queremos começar pelos louros da vitória sem nem mesmo ter identificado como chegar até o cume.

A maioria anda esquecida do valor dos pequenos atos que não são mensuráveis pelo tamanho, mas sim pela sua importância.

Podemos enxergar os pequenos, porém nobres serviços num gesto de boas maneiras, num sorriso fraterno, amigo, consolador.

No oferecimento do ombro amigo, numa palavra afetuosa, num olhar de compreensão sem nenhuma censura.

Na tolerância ante a irritação e cólera de alguém que se encontra em desequilíbrio e prestes a causar dissabores para si mesmo.

Na carona que não nos tira de nos-

sa rota e que se isso também acontecer levar em conta que não é algo repetido rotineiramente.

São atitudes que aparentam ser pequenas, mas que trazem juntas com a ação um campo fluídico dos mais salutares.

E não importa que quem os recebe não saibam reconhecer o gesto amigo e fraterno, pois o que vale mais é fazermos a nossa parte.

Ser benevolente para com aqueles que nos rodeiam constitui-se um trabalho grandioso de construção de caráter e retidão moral.

Encaminhar os filhos, amigos ou conhecidos para o centro espírita e os filhos destes para a evangelização parece ser apenas um simples convite, porém, vem revestido de grande importância.

Saber ouvir, falar com carinho, cumprir compromissos, colocar-se à disposição para trabalhos voluntários são oportunidades que a vida nos oferece todos os dias sem que nos apercebamos disso, pois estamos esperando algo grandioso para realizarmos.

Jesus nos ensinou que "quem quiser tornar-se grande entre vós, será este o que vos sirva e quem quiser ser o primeiro entre vós, será vosso servo."

Que possamos nos lembrar de que, independente do trabalho que realizarmos que este seja sempre útil.

JORGE JOSSI WAGNER
jorgejossi.wagner@gmail.com

Arroz e Feijão
CARUNCHÃO
COMÉRCIO ATACADISTA DE CEREAIS
FONES: 16 3604-1630
www.carunchao.com.br
carunchao@carunchao.com.br
Rua Sergipe, 379 - Campos Elíseos
Ribeirão Preto SP

Turboluz
TURBOLUZ - COMÉRCIO DE TURBINAS LTDA.
Recuperação de Tubos da Linha Lacon e Garret.
Turbo para MBB, Scania, Volvo, Caterpillar,
Tratores Ford e Valmet
O MELHOR POSTO DE SERVIÇO DA REGIÃO
Av. Brasil, 3.830 - CEP 14078-000
3628-0741 e 3626-1650
Ribeirão Preto

CENEDEZI
SOM E ACESSÓRIOS
Rua José Bonifácio, 388 - Ribeirão Preto
3610-8242 - 3636-3346 - 3625-2496
Fax: 3610-8242
Estacionamento no local

Seja assinante/colaborador do JORNAL VERDADE E LUZ

Notícias e artigos para estudo e reflexão. Edições mensais. Por apenas R\$30,00 por ano, receba o Jornal no seu endereço e você estará, também, colaborando com a divulgação da Doutrina Espírita. Envie nome e endereço completo (rua, número, CEP e cidade e e-mail) para:

jornalverdadeeluz@gmail.com

Se já é um assinante/colaborador, renove sua assinatura. Veja na etiqueta de endereçamento o vencimento da assinatura. Desfrute da valiosa oportunidade de colaborar com a divulgação do espiritismo.

Ψ
Vera Lúcia Soriani
Psicoterapeuta / Psico-oncologista
CRP 06/1813
Centro de Psicoterapia Ribeirão Preto
Rua Cerqueira César, 1094 - Centro
Tels.: (16) 3610-2026 / 3610-4126 / 8121-3370
e-mail.: vlsoriani@gmail.com

Perturbação após a morte

Tão certo quanto o dia em que nascemos para novos aprendizados, também chegará para todos nós o momento da morte física, do desencarne e da perturbação após a morte. Portanto, é de extrema relevância que nos preparemos para esse momento tão importante, já que teremos que enfrentá-lo ainda por inúmeras vezes durante o nosso processo evolutivo.

A morte representa apenas a cessação da vida orgânica. A desencarnação, muito mais significativa para o Espírito, é o processo pelo qual o Espírito se desliga do corpo físico devido à morte e, preservando o seu perispírito (também chamado corpo espiritual ou corpo fluídico), volta à vida espiritual que é a sua realidade de origem. É o passamento, segundo Allan Kardec - O Céu e O Inferno.

Durante o processo de desencarnação inicia-se outro fenômeno extremamente importante: a perturbação espiritual, que pode perdurar por algumas

horas ou até por vários anos, dependendo do indivíduo. À medida que se liberta do corpo, o Espírito encontra-se em uma situação comparável à de uma pessoa que desperta de um sono profundo, pois suas ideias ficam temporariamente confusas, seus pensamentos ficam vagos e seu raciocínio incerto, bem como a sua visão lhe parece um tanto turva. Mas, aos poucos, sua memória se aclara e o reconhecimento de si mesmo retorna.

O despertar na realidade espiritual é muito diversificado, pois depende de várias circunstâncias que desenvolvemos no decorrer da vida física. Pode ser um despertar calmo e sereno para alguns; pode ser aterrador e tumultuado para outros; e entre esses dois extremos localizam-se inúmeros indivíduos em variadas situações.

A principal causa para a maior ou menor facilidade de desprendimento e adequação à realidade espiritual é o estado moral do desencarnante. Quanto maior o seu

apego à matéria, à sensualidade (vivência de todo tipo de prazer físico: gula, vícios, sexo, etc.) e quanto mais as suas preocupações se restringirem ao "ter" em detrimento do "ser" espiritual que todos são, gradativa-

mente crescerá a afinidade entre o Espírito e o corpo físico, dificultando o seu desencarne. Ao contrário, para aqueles que já se entendem como Espíritos temporariamente encarnados e se identificam com a vida espiritual, o apego diminui gradativamente durante a vida física, de modo que o seu desprendimento torna-se mais fácil por ocasião da morte física.

Quando a morte do corpo ocorre naturalmente, com a extinção dos fluidos vitais por velhice ou doença, o indivíduo desapegado da matéria vivencia um desprendimento gradual que, muitas vezes, completa-se antes mesmo de esgotar a vida orgânica e ele adentra a vida espiritual apenas ligado por um laço fluídico tão frágil, que se rompe facilmente com a extinção dos sinais vitais. Para esse Espírito a perturbação espiritual é quase nula, como se fosse um sono calmo, do qual desperta com esperança e paz. Para o homem materializado e sensual, para o qual a vida espiritual não existe, o momento da morte física, mesmo lento e gradual, torna-se um tormento, porque ele não quer perder o corpo que lhe forneceu tantos momentos de prazer e ventura. Nesse momento ele não possuirá nenhuma lucidez, pois que a perturbação se antecipou ao esgotamento da vida orgânica e a incerteza do que lhe aguarda após a sua partida faz com que ele retenha o estado de perturbação por algum tempo ainda, já que não con-



segue compreender se está vivo física ou espiritualmente.

Nas mortes violentas, a vida física encontra-se em pleno vigor e o Espírito, apanhado de surpresa, sente e acredita-se vivo fisicamente, agravando o estado de perturbação espiritual. Nesses casos, é de se esperar que os indivíduos que tenham um comportamento desapegado materialmente e que tenham a preocupação constante com a melhoria interior, tenham um período muito mais curto de perturbação do que aqueles que sejam pouco moralizados ou muito apegados à matéria.

Cabe-nos o preparo adequado para esse momento tão importante para todos nós, disciplinando as más tendências, dominando os vícios físicos e morais, abdicando das conquistas temporárias que possam bloquear as nossas conquistas morais, identificando-se com a vida espiritual (já que somos todos Espíritos) e mantendo a fé viva e atuante, confiando na justiça divina que confere a cada um o resultado da sua semeadura.

Márcia Pacciulio
marcia_pacciulio@yahoo.com.br

Ainda a 41ª Feira do Livro Espírita de Ribeirão Preto



Heloísa Pires fez a palestra da abertura oficial da 41ª feira do livro espírita de Ribeirão Preto.



Voluntários terminando a montagem a Feira

Unificação

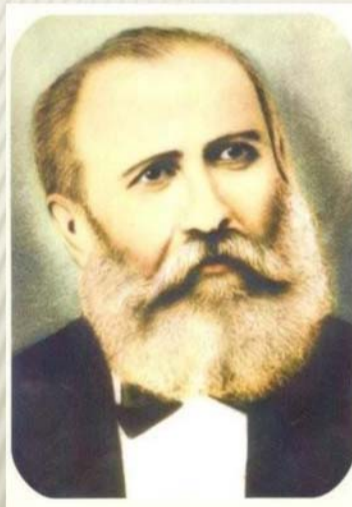

“O serviço da unificação e nossas fileiras é urgente mas não apressado. Uma afirmativa parece destruir a outra. Mas não é assim. É urgente porque define o objetivo a que devemos todos visar; mas não apressado, porquanto não nos compete violentar consciência alguma.”

Fragmento da mensagem **UNIFICAÇÃO** de Bezerra de Menezes, recebida pelo médium Francisco Cândido Xavier, em reunião da Comunhão Espírita Cristã, em 20-4-1963, em Uberaba/MG

Livraria Espírita
VERDADE E LUZ



U.S.E.
 União das Sociedades Espíritas
 Intermunicipal de Ribeirão Preto

Fone/fax: (16) 3610-1120

E-mail: livro@userp.org.br

Site: www.userp.org.br

Praça Carlos Gomes s/nº
 Centro - Ribeirão Preto - SP