

Reunião Mensal da USE RP
Agosto de 2013

Convocação/Convite: companheiros membros do Conselho Deliberativo, Representantes e Trabalhadores das Casas Espíritas, diretores da Comissão Executiva e Diretores de Departamentos.

17 DE AGOSTO DE 2013
SÁBADO - 15 às 17h30min
CENTRO ESPÍRITA SANTO AGOSTINHO
RUA: JOÃO RAMALHO, 1224
CAMPOS ELÍSIOS
RIBEIRÃO PRETO - SP

Convidamos, solicitamos e encarecemos a presença.

VERDADE E LUZ

JORNAL ESPÍRITA MENSAL



Ano XXVII - Nº 331

Agosto de 2013

www.userp.org.br

ECT/DR/SPI
IMPRESSO ESPECIAL
9912231348
USE-RP - ME
UP-AC PRESS KENNEDY

Seja assinante
do JORNAL
**VERDADE
E LUZ**
Página 6

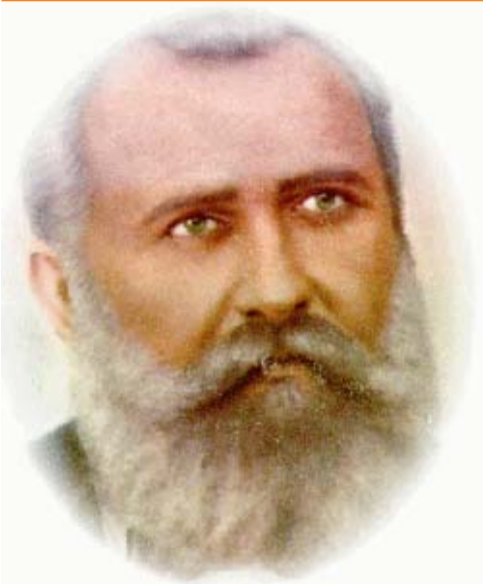

ADOLFO BEZERRA DE MENEZES

NOSSA HOMENAGEM A ESTE VALOROSO TRABALHADOR DA SEARA DO CRISTO QUE REENCARNOU EM 29 DE AGOSTO DE 1831 EM RIACHO DO SANGUE, CEARÁ.

“O serviço de unificação em nossas fileiras é urgente mas não apressado. Uma afirmativa parece destruir a outra. Mas não é assim. É urgente porque define o objetivo a que devemos todos visar; mas não apressado, porquanto não nos compete violentar consciência alguma”.

Família e Evangelho

é o tema de estudo da USE para o mês de agosto. Participe!



Página 10

Nesta Edição

- Momentos delicados no Brasil 2
- 4º Congresso Espírita Brasileiro
- Notícias da USE 3
- Uma criança que acaba de nascer
- Casa material e espiritual 5
- E a Vida Continua
- Educando as Emoções 6
- Mediunidade em Crianças e Adolescentes
- Uma nova consciência 7
- Página Infantil 8
- Benefícios do ESDE para a Casa Espírita 9
- Palestras da USE
- Poesia 11



Departamento de Mocidade

VENHA FAZER PARTICIPAR DAS ATIVIDADES REALIZADAS PELO DEPARTAMENTO DE MOCIDADES DA USE

Página 4

BAZAR DAS MOCIDADES

REALIZAÇÃO: U.S.E. ORGANIZAÇÃO: RP

DIA 18/08/2013 DAS 10H ÀS 13H
LOCAL: M.E. EMMANUEL (UNIFICAÇÃO KARDECISTA)
END: RUA MARIANA JUNQUEIRA, 504 CENTRO

ESTAMOS VENDENDO ESTE ANO:
NHOQUE 1K - R\$ 11,00
CANELLONI (PRESEUNTO/QUEIJO) - R\$ 13,00
CANELLONI (4 QUEIJS) - R\$ 13,00
RONDELLI (PRESUNTO/QUEIJO) R\$ 13,00
RONDELLI (4 QUEIJS) - R\$ 13,00

INORMAÇÕES:
ALYSSON (16) 9211-8019
SUELEN (16) 9145-0573
MARINA (16) 8616-3337
BANCA L.E. (16) 3610-1120

Programa Radiofônico Espírita

VERDADE E LUZ

Ouçã aos domingos pela Rádio CMN - 750 AM - das 06:00 às 07:00 horas

- Consolo
- Esclarecimento
- Conforto Espiritual

Ⓞ estudo da Doutrina Espírita ao alcance de todos.

USE Intermunicipal de Ribeirão Preto

Mensagem da Comissão Executiva

Momentos delicados no Brasil

Nos últimos dias temos acompanhado grandes protestos em praticamente todas as capitais brasileiras. A população saiu da zona de conforto e foi às ruas reivindicar e, principalmente, levar a

debate pontos importantes para o nosso país. Sem dúvida, os acontecimentos trazem um momento de reflexão para todos nós, que pode trazer grandes mudanças ao Brasil, se tratado com diálogo e paz. A Dra. Marlene Nobre, presidente da AME Brasil, por via psicofônica, recebeu mensagem no dia 19/6/2013 no Grupo Espírita Cairbar Schutel, avaliando o contexto nacional, que compartilhou com o movimento:

“Caros irmãos, o Brasil vive hoje um momento delicado de sua história.

Brasileiros, na sua maioria irmãos nossos ainda jovens na vestimenta física, exprimem nas ruas suas angústias, incertezas e mesmo revoltas subjacentes, acumuladas ao longo de décadas de insatisfação, ante a falta de respostas concretas com relação ao futuro e ao destino real que almejam para suas existências.

É preciso que as forças vivas da nação aglutinem-se em torno de todas as figuras históricas e heroicas, que servirão com idealismo ao País, a fim de encontrarem soluções justas aos anseios legítimos das pessoas, que se veem, cada vez mais, entregues a si mesmas, sem contar com o respaldo de interlocutores compassivos, que façam do diálogo um instrumento real de crescimento e aprimoramento da sociedade como um todo.

As reivindicações diversas expressam o grau de insatisfação popular com o aumento crescente da coleta de impostos, com os desvios de dinheiro público e com o mau emprego de bens e patrimônios da Nação, responsáveis por frustrações repetidas, principalmente, dos mais jovens, ante a precariedade de investimentos nas áreas essenciais como saúde e educação, entre outras.

As insatisfações são dirigidas principalmente aos que têm a responsabilidade de cuidar das questões político-administrativas do País, pedindo especial atenção aos projetos que verdadeiramente interessam ao bem-estar e ao progresso da coletividade.

Há algum tempo esses interesses vêm sendo administrados, em determinados setores do País, por espíritos que se locupletam indebitamente da rica produção nacional, espoliando o País justamente no momento em que avança para o seu mais amplo desenvolvimento. Continuam encarcerados no egocentrismo, na visão estreita do personalismo inferior, incapazes de enxergar as necessidades do conjunto, formado pela grande família brasileira, que deveria na verdade ser a usufrutária dos bens produzidos.

Por isso, meus amigos, enfrentamos, na hora presente, momentos difíceis que exigem oração, vigilância, cautela.

Permita Jesus a união das criaturas nobres, que já despertaram para as verdadeiras responsabilidades sociais e democráticas, dentro de uma visão holística e abrangente, que contemple todos os set ores da sociedade em suas necessidades espirituais mais profundas.

Que essas forças vivas, verdadeiras estacas de sustentação do Brasil livre, possam defendê-lo dos movimentos radicais, que buscam nessas horas difíceis lançá-lo nos caminhos da violência, na tentativa de usurpar-lhe o clima pacífico, seu apanágio maior, desde a fundação.

Meus irmãos, o tempo é de vigilância, de cuidado, de oração.

Que todos se unam em torno dessas forças vivas, que estão voltadas para a espiritualidade superior, a fim de que

possam neutralizar os arremessos das trevas, promovendo as mudanças necessárias, mas sem violência.

Há pouco mais de 20 anos, seguindo a voz das ruas, os poderes constituídos destituíram um presidente da república; a partir de então, era de se esperar que os responsáveis pelos destinos da nação priorizassem em suas ações a probidade administrativa em todas as áreas, mantendo como objetivo maior a distribuição mais justa e igualitária da riqueza.

Era de se esperar que amadurecessem, procurando servir às camadas mais pobres da população, e, sobretudo, à valorosa Nação, que lhes deu o berço, e que foi dotada pelo Criador de grandes jazidas naturais, do maior reservatório de água do mundo e que permanece emoldurada pela beleza ímpar de sua natureza exuberante.

O mundo cibernético, todavia, abriu imensas possibilidades para que as gargantas se esprimissem em conjunto, em uníssono, e os jovens saíram às ruas. Mas se isso representou um avanço nas formas de expressão das almas, trouxe também imensas preocupações quanto aos rumos do País, porque não se sabe se as forças negativas tomarão a frente, tentando impedir o cumprimento da importante missão que o Brasil tem a desempenhar perante si mesmo e perante as demais nações do mundo.

Por isso, meus amigos, diante do mostruário desta noite, solicitamos silêncio, meditação, prece e, sobretudo, entranhado amor pelo País que vos recebeu de braços abertos depois de inúmeras encarnações de falência para vos reabilitardes perante o Pai.

Que Ele nos abençoe.”

(Esclarece a Dra. Marlene Nobre que José Maria da Silva Paranhos Jr. (Barão do Rio Branco) assumiu a autoria da mensagem, mas que o mentor deixou claro que falava em nome de uma falange. Fazem parte dela e estavam ali presentes Pedro de Alcântara, Bezerra de Menezes, Rui Barbosa, Tiradentes, Freitas Nobre, Frei Caneca, Cairbar Schutel e inúmeros outros brasileiros ilustres.)

Expediente



Órgão de Divulgação do Movimento Espírita de Ribeirão Preto e região. Editado pelo Departamento de Comunicações da USE - União das Sociedades Espíritas Intermunicipal de Ribeirão Preto (Órgão da USE - União das Sociedades Espíritas do Estado de São Paulo). CNPJ-MF 54.171.038/0001-56. Registro Civil de Pessoas Jurídicas (do jornal) n.º 32.007.

Diretor Editorial: Jorge Jossi Wagner
Jornalista Responsável: Jair Grellet Filho
Mtb - 9896
Conselho Editorial e Consultivo
Comissão Executiva da USE RP
Diagramação: Ney Tosca
Impressão: Fullgraphics

Assinatura anual: R\$ 30,00
Valores deverão ser remetidos em nome da USE Intermunicipal de Ribeirão Preto.
Só serão publicadas matérias que estiverem de acordo com a orientação doutrinária do Jornal. Os originais dos artigos não publicados não serão devolvidos aos seus autores.
Correspondência para este jornal deve ser enviada para Caixa Postal n.º 827 - CEP: 14001-970 Rib. Preto - SP - Telefone: (16) 3610-1120 e-mails: jornal@userp.org.br jornalverdadeeluz@gmail.com

Diretoria Executiva da USE – 2012/2015

Presidente: José Antônio Luiz Balieiro
1º. Vice Presidente: Oscar Costa
2º. Vice Presidente: Ednir da Silva Malvestio
Secretário Geral: Mário Gonçalves Filho
1º. Secretária: Roseli Aparecida Severim Camacho
2º. Secretária: Kenned Marques Cardoso
Tesoureiro Geral: Geraldo Valadares
1º. Tesoureiro: Antônio Luís Bizarro Pacciullo
2º. Tesoureira: Ivanir Fernandes Passos
Diretor de Patrimônio: Guido Desindé Filho

SUGESTÕES E COMENTÁRIOS
jornalverdadeeluz@gmail.com



ATIVIDADES DA USE – INTERMUNICIPAL RIBEIRÃO PRETO

Agosto / 2013

DIA	HORÁRIO		EVENTO / ATIVIDADE	LOCAL
	DAS	ÀS		
4	09:30	12:00	Depto. de Atendimento Espiritual no Centro Espírita - reunião	Centro Espírita Bатуira - R. Rodrigues Alves, 588 - V. Tibério
6	18:00	19:30	Diretoria Executiva - reunião administrativa	Unificação Kardecista - R. Mariana Junqueira, 504 - Centro
10	16:00	17:30	1ª Reunião dos Oradores – preparação do tema de agosto	C. E. Apóstolo Pedro - R. Jorge Velho, 59 - V. Amélia
12	18:30	19:30	2ª Reunião dos Oradores – preparação do tema de agosto	Unificação Kardecista - R. Mariana Junqueira, 504 - Centro
17	15:00	17:30	Conselho Deliberativo - reunião administrativa	C. E. Santo Agostinho - Rua João Ramalho, 1224 - Campos Elíseos
18	10:00	13:00	Bazar das Mocidades	Unificação Kardecista - R. Mariana Junqueira, 504 - Centro
	13:00	15:00	Departamento de Mocidade - reunião administrativa	
24	15:00	17:30	Depto de Educação e Família - reunião de estudos	C. E. Apóstolo Pedro - R. Jorge Velho, 59 - V. Tibério
	16:00	18:00	Reunião de preparação para a FEIRAMOR	Sanatório Espírita Vicente de Paulo - R. Pará, 1280 - Ipiranga
25	09:00	12:00	Reunião de Estudos do DEEM - Departamento de Estudo e Educação da Mediunidade	C. E. Amor e Caridade - Rua Aurora, 274 - Vila Tibério
27	20:00	21:30	Departamento do Livro - reunião administrativa	C. E. Apóstolo Pedro - R. Jorge Velho, 59 - V. Amélia

Informações: Livraria Espírita Verdade e Luz - Telefone (16) 3610 1120

Congresso

4º Congresso Espírita Brasileiro

Inscrições para o 42 Congresso Espírita Brasileiro

Informações e orientações — Como fazer para participar

1. Inscrições: serão abertas a partir de 12 de agosto de 2013 e encerradas quando preenchidas as vagas ou então no dia 31 de dezembro de 2013. As inscrições são gratuitas, todavia, necessárias para a organização do evento, e estão limitadas aos seguintes números de congressistas: Manaus, 2.000; Campo Grande, 1.100; Vitória, 1.800 e João Pessoa, 2.000.

2. As inscrições são realizadas na página do Congresso, sediada no Portal da FEB (www.febnet.org.br/Acongresso). Ao se inscrever, o congressista define a cidade onde participará.

3. A inscrição pode ser transferida para outro participante, que não esteja inscrito, o que significa cessão da vaga até 31 de março de 2014.

4. Bônus: ao se inscrever, o congressista recolherá um bônus no valor de R\$ 120,00 (cento e vinte reais), valor único válido para todo o período de inscrição, por meio de cartão de débito ou crédito (via pagseguro), débito online ou boleto bancário. Este bônus é uma contribuição do congressista para a organização e manutenção do Congresso. Assim que for comprovado o recolhimento do bônus, a inscrição será efetivada e comunicada ao congressista e às comissões organizadoras nas sedes regionais do Congresso.

5. Devolução do bônus: no evento, no ato da recepção, o congressista receberá um vale-compras no valor integral do bônus recolhido (R\$ 120,00)

para uso exclusivo na livraria da FEB, no ambiente do Congresso, onde poderão ser adquiridos e pagos livros e produtos da FEB ali expostos, atendendo à livre escolha do congressista.

6. Por se tratar de cooperação e contribuição à organização do 42 Congresso, a utilização do bônus na livraria da FEB não pode gerar troco, isto é, devolução em espécie, no caso de compra de valor inferior ao vale-compras. Se a compra for superior ao valor do bônus, a diferença deverá ser completada.

7. Caso o inscrito não compareça ao Congresso, o valor do bônus não será devolvido em hipótese nenhuma, o qual será considerado como contribuição à organização do Congresso.

8. O vale-compras será entregue no ato da recepção no Congresso, juntamente com a identificação e material do participante. É pessoal e intransferível, com validade para o ambiente e período do evento, na livraria da FEB, de 11 a 13 de abril de 2014.

9. O vale-compras será entregue somente ao inscrito, ou à pessoa que o substituirá como participante; em nenhum caso será entregue a terceiros para simples troca por produtos, sem a devida presença do participante.

10. Local para informações: • Brasília — Federação Espírita Brasileira • (61) 2101.6166 e 2101.6150— FAX: (61) 3323.3010 • <www.febnet.org.br> • <www.febnet.org.br/Acongresso>

11. Hospedagens e refeições: serão de responsabilidade do congressista. A organização dará informações, orienta-

ções e facilitará, dentro do possível, esta prática oferecendo oportunamente a lista de hotéis e demais locais de prestação de serviços.

12. Ao se inscrever, o congressista registra o conhecimento, aceitação e

concordância com as normas estabelecidas neste ato para a sua participação no 42 Congresso Espírita Brasileiro.

Observação: As Federativas Estaduais podem facilitar o encaminhamento de informações.

UM CONGRESSO EM 4 DIMENSÕES

4º CONGRESSO ESPÍRITA BRASILEIRO
11 a 13 de abril de 2014

150 anos de O Evangelho segundo o Espiritismo

Federação Espírita Brasileira Conselho Federativo Nacional www.febnet.org.br

O Evangelho segundo o Espiritismo 1857-2007

Mais informações: <http://www.febnet.org.br/4congresso/>

Realização Simultânea Manaus - João Pessoa Vitória - Campo Grande

Realização simultânea em quatro cidades brasileiras. Escolha a de sua preferência. Encante-se com a beleza natural das paisagens e desfrute da riqueza de ensinamentos cristãos que preparamos para você.

Manaus	Campo Grande	João Pessoa	Vitória
 <small>Manaus Plaza Centro Avenida Djalma Batista, 2100 Chapada - Manaus - AM Federação Espírita Amazônica www.feamazonas.org.br</small>	 <small>Centro de Convenções Ruben Gil de Camilo Parque dos Poderes Campo Grande - MS Federação Espírita de Mato Grosso do Sul www.fems.org.br</small>	 <small>Paço dos Leões Av. João Cyrilo da Silva - Altiplano João Pessoa - PB Federação Espírita Paraibana www.feptb.org.br</small>	 <small>Centro de Convenções de Vitória Rua Constante Sodré, 157 Bairro Santa Lúcia - Vitória - ES Federação Espírita do Estado do Espírito Santo www.feees.org.br</small>

Notícias da USE

Fotos antigas

Como já sabemos este ano a nossa Feira do Livro completa 40 anos.

Estamos a procura de fotos antigas para podermos fazer algo diferente.

Quem tiver e puder me enviar por e-mail ficarei muito grata.

Se não tiverem como me enviar é só entra em contato, que darei um jeito de buscar a foto e depois devolverei.

E-mail é suelendarkangel@hotmail.com telefone é 91450573 (Suelen).

CONTO COM A AJUDA DE TODOS.

Reunião da 11º Feiramor

Convidamos a todos para participarem da reunião da feiramor. Como é tradicional, a reunião será realizada na sede do Sanatório Espírita Vicente de Paulo, rua Pará 1280, no Ipiranga no dia 24 de agosto. O horário será das 16 às 17 horas. Compareçam, vamos realizar com êxito a tradicional feira espírita de artesanato".

CASA PIMENTA DE PÁDUA
21 anos de tradição

- Elétrica
- Hidráulica
- Parafusos
- Ferramentas

16 3919 0146 - 3919-6607
Av. Casper Líbero, 155 - Parque Rib. Preto

Dr. Fábio Tamanini
Ψ PSICÓLOGO Ψ
CRP 0560808-2

Acompanhamento Familiar
Crianças, Adolescentes, Adultos, Casais e Pais Adotivos
Individual e ou Grupal
Dia e Noite
Seleção e Treinamento Pessoal

Rua Rodrigues Alves, 965
Vila Tibério - Rib. Preto SP
Fones: 16 3625-1392 - 3013-1767 -8155-4921

Loja Espírita

Fone: (16) 3877 1090

Novo Shopping - Ribeirão Preto
lojaespirita@lojaespirita.com.br

Dra. Nilda S. N. Machado de Abreu
CROSP 44.503
Cirurgiã Dentista

PREVENÇÃO - REABILITAÇÃO ORAL
DENTÍSTICA RESTAURADORA
ESTÉTICA
ODONTOPEDIATRIA - IMPLANTE

Rua Piauí, 970
(16) 3630-0404 - 3630-6187

ROSANGELA'S FLORES E CESTAS
3635-1914

Decoração para: casamentos, formaturas, festas de 15 anos, eventos, etc. (temos chocolate caseiro). Arranjos florais, naturais e artificiais.

TUDO EM FLORES PARA VOCÊ
Rua Aurora, 130 - Ribeirão Preto

PORTGLASS
PORTAS E PAINÉIS PARA CÂMARAS FRIGORÍFICAS
Câmaras Frigoríficas - Túnel de Congelamento
Salas Climatizadas - Walk in Cooler
Peças e Equipamentos para Refrigeração
Projetamos/Fabricamos peças em Fiberglass

R. Cândido P. Lima, 252 - Dist. Industrial Adib Rassi
Jardinópolis - SP - PABX (16) 3763 9500
www.portglass.com.br
alexandre@portglass.com.br

Mocidade



Departamento de Mocidade

Meus queridos, tudo bom? Espero que sim, Ouvimos muitas vezes que SO-

MOS o FUTURO das nossas Casas Espiritas, eu particularmente discorrido um pouco desta frase, afinal, SOMOS SIM O FUTURO e o PRESENTE de nossas instituições.

Sabemos que temos dificuldade em trabalhar em algumas atividades dentro da casa espírita por não sabermos como fazer, porém, temos um requisito muito importante, FORÇA DE VONTADE, aprendemos tudo na pratica.

Este mês teremos o Segundo Bazar das Mocidades, realizado na M.E. Emmanuel (Unificação Kardecista) Rua Mariana Junqueira, 504, centro – Ribeirão Preto/SP.

Encomendas das nossas deliciosas massas só entrar em contato nos telefones a baixo no folder.

BAZAR DAS MOCIDADES

REALIZAÇÃO: U.S.E. ORGANIZAÇÃO: RP

DIA 18/08/2013 DAS 10H ÀS 13H
LOCAL: M.E. EMMANUEL (UNIFICAÇÃO KARDECISTA)
END: RUA MARIANA JUNQUEIRA, 504 CENTRO

ESTAMOS VENDENDO ESTE ANO:
NHOQUE 1K - R\$ 11,00
CANELLONI (PRESEUNTO/QUEIJO) - R\$ 13,00
CANELLONI (4 QUEIJOS) - R\$ 13,00
RONDELLI (PRESUNTO/QUEIJO) R\$ 13,00
RONDELLI (4 QUEIJOS) - R\$ 13,00

INORMAÇÕES:
ALYSSON (16) 9211-6019
SUELEN (16) 9145-0573
MARINA (16) 8818-3337
BANCA L.E. (16) 3610-1120

Estamos num momento de trabalhar e não só ficar achando que ainda não é a hora, como diz a frase "O Semeador Saiu a Semear", nós somos os semeadores e estamos no

momento fértil para o plantio, temos a oportunidade do trabalho em nossas mãos, temos o conhecimento do evangelho e a vontade.

Não estou aqui pedindo para fazer parte do departamento e sim convidando todos para trabalhar juntos, afinal "JUNTOS SOMOS UM".

Abraços,

Alysson Santos



Em Outubro Teremos o Show do GRUPO ARTE NASCENTE (GAN), grupo apresenta musicas espíritas com diversos temas atuais, tais como Drogas, Aborto e outros.



O Show será realizado no dia 19 de outubro de 2013 com espetáculos às 19h e 21h no Teatro Marista, informações de valores e venda de ingressos teremos em breve.

Realização União das Sociedades Espíritas Intermunicipal Ribeirão Preto e Organização Departamento de Mocidades Intermunicipal Ribeirão Preto.

SEJA VOLUNTÁRIO DO DISKARDEC

O Diskardec, trabalho espírita de atendimento fraterno por telefone e carta, promoverá a partir de 03 de agosto (sábado) um Curso de Treinamento e Seleção de Voluntários Intensivo, com duração de 4 semanas e com aulas aos sábados, das 08,00 às 12,00 horas, na sede do Diskardec, à rua Machado de Assis, 169, na Vila Tibério. Para ser voluntário é necessário ser espírita, maior de idade e ter disponibilidade de duas horas semanais e ainda duas horas no último domingo do mês no período da manhã. As inscrições poderão ser feitas, diariamente pelo telefone 36303232 ou no local no dia do início do curso.



ASSINATURA / RENOVAÇÃO

NOME

ENDEREÇO

CIDADE

ESTADO

TELEFONE

E-MAIL

VALOR DA ASSINATURA ANUAL (R\$ 30,00) JORNAL MENSAL.

ENTREGAR ESTE FORMULÁRIO NO CENTRO ESPIRITA QUE FREQUENTA OU ENVIAR OS DADOS PARA jornalverdadeeluz@gmail.com

Empresa sólida há 15anos no ramo de guincho e auto socorro
Profissionais treinados e capacitados
Credenciada a seguradoras

Guincho e Auto Socorro Veloz

FONE: 16 **3023-3131**
16 9138-5205 - 7813-0720 - ID 96*30445

FS CONTABILIDADE
E ASSESSORIA EMPRESARIAL

(16) 3630 3021

FISCAL - CONTÁBIL - TRABALHISTA (DEPTO PESSOAL) -
DECLARAÇÃO DE IMPOSTO DE RENDA (FÍSICA/JURÍDICA)
FAZEMOS PRESTAÇÃO DE CONTAS PARA ENTIDADES ASSISTENCIAIS

fscontabilidaderp@gmail.com
Rua Maranhão, 627 - Ipiranga - Ribeirão Preto - SP

Drogaria J.R.
Medicamentos e Perfumaria
Disk Entregas
3919-1087
AV. CÁSPER LIBERO, 430

Aqui tem
Medicamento Genérico

GARUNCHÃO

A.R.F. - COMÉRCIO DE CEREAIS LTDA.

Rua Sergipe, 379
(16) 3610.7071 / 3610.5723
Fax: 3610-5685
gferraz@netsite.com.br
Campos Elíseos - Ribeirão Preto

Turboluz

TURBOLUZ - COMÉRCIO DE TURBINAS LTDA.

Recuperação de Tubos da Linha Lacon e Garret.
Turbo para MBB, Scania, Volvo, Caterpillar,
Tratores Ford e Valmet

OMELHOR POSTO DE SERVIÇO DA REGIÃO

Av. Brasil, 3.830 - CEP 14078-000
3628-0741 e 3626-1650
Ribeirão Preto

Educação Espírita

Uma criança que acaba de nascer

Fazendo o estudo concomitante de O Evangelho Segundo o Espiritismo nos itens 53 a 56, Coletânea de Preces Espíritas – Por uma criança que acaba de nascer- e do livro Vivendo o Evangelho II item 53-Renascimento, pelo espírito de André Luiz, psicografia de Antônio Baduy Filho, constatei que ambos constituem um verdadeiro roteiro de comportamento para pais que desejam cumprir sua missão de paternidade e maternidade.

Tanto no prefácio como nas três preces selecionadas por Kardec evidencia-se que o progresso do espírito reencarnante deve ser o foco de todo o processo educativo e que se deve aceitar esse encargo tanto para a alma que pertença à geração dos bons espíritos como se for para uma alma imperfeita a quem nos cabe ajuda-la com nossos bons exemplos e pelos nossos conselhos.

Sabemos que ao nos entregar uma

criança na condição de filho, Deus deposita em nós sua confiança e por isso devemos ser gratos por essa missão que se constitui uma das mais sublimes que podemos receber, apesar de nossas múltiplas imperfeições. Essa missão será cumprida com alegrias e tristezas, com acertos e falhas, entretanto, se a missão provem de Deus sua valorização é tarefa nossa.

A importância de cedo detectar as más tendências desse Espírito é fator relevante para ajudá-lo no seu progresso com modificação de hábitos e incorporação de novos conceitos que o ajudem nas decisões que necessitará fazer em fase adulta.

Conceitos éticos morais á luz da Doutrina Espírita devem ser apresentados com diferentes roupagens ao longo da vida dessa criança e nunca usar o argumento que são muito pequenas para entender coisas tão complexas. Recentemente caiu nas redes sociais um vídeo de uma menininha chaman-

do a atenção do pai para não usar termos de baixo calão. Ela tinha incorporado o conceito do que não se deve fazer apesar de não saber falar “palavrão” que graciosamente falava “pavão”.

Transcreverei o texto de André Luiz do livro supracitado por ser um assunto de relevante importância.

Veja como você trata seu filho quando ele lhe pede atenção

É pequeno. Da birra. Precisa de carinho.

Mas você não afaga. Castiga.

É frágil. Tem medo. Precisa de apoio.

Mas você não protege. Repreende.

É curioso. Quer saber. Precisa de diálogo.

Mas você não conversa. Ironiza.

E distraído. Vive nas nuvens. Precisa de estímulo.

Mas você não compreende. Censura.

É negligente. Foge do dever. Precisa disciplina.

Mas você não ajuda. Agrade.

É rebelde. Maltrata a família. Precisa de educação.

Mas você não ensina. Ameaça.

É arrogante. Desfaz dos outros. Precisa de corrigenda.

Mas você não corrige. Aplauda.

É jovem. Tem conflitos. Precisa de conselhos.

Mas você não orienta. Discute.

É inteligente. Faz perguntas. Precisa de respostas.

Mas você não se interessa. Sai

É seu filho. Busca segurança. Precisa de sua presença.

Mas você não entende. Dá presentes.

O renascimento implica em compromisso de quem renasce e de quem acolhe o renascido.

Busque, pois, nas lições de Jesus o roteiro de seus passos, para não dar pedra a seu filho, quando ele pede pão.

Nilza Teresa Rotter Pelá
ropela.nilza@gmail.com

Artigo

Casa material e espiritual

A casa é uma edificação construída para proteger das intempéries naturais. É um abrigo que podemos ir transformando de acordo com as nossas necessidades.

Por sermos seres racionais, deveríamos ter grande cuidado com a casa para que ela pudesse permanecer nos protegendo. Na prática, no entanto, as coisas não acontecem dessa forma.

De acordo com o que somos interiormente a nossa casa se transforma para melhor ou para pior. Cuidadosos e responsáveis, ela será bem conservada. Desleixados e irresponsáveis, ela vai se deteriorar.

Sabemos que somos espíritos imortais criados pela bondade de Deus para que, com o nosso trabalho alcancemos a felicidade.

Em cada reencarnação recebemos um corpo material que é a “casa” que atenderá as necessidades espirituais.

A edificação terrestre e o corpo físico existem para ajudar no caminho para o desenvolvimento e o estado de conservação de ambas será o reflexo do que é o espírito. Num tempo em que as mudanças climáticas provocadas pela sociedade tem dificultado a vida dos seres vivos no planeta, podemos

concluir que a grande maioria dos espíritos desta casa chamada Terra está falhando na sua preservação e colhendo os efeitos desta irresponsabilidade.

As grandes cidades, reflexo de um crescimento descontrolado, sem planejamento e principalmente sem equilíbrio e harmonia, ficam cada dia mais tristes, com pessoas nervosas, violentas e estressadas.

As casas que no fim do dia nos acolhem podem oferecer abrigos de acordo com o que projetamos mentalmente. Se estivermos carregados de ideias negativas elas ficam desequilibradas, o que é o mais comum, infelizmente.

Se os pensamentos são positivos, confiantes e alegres, teremos uma casa brilhante, clara e muito bem arrumada, o que ainda é raro.

Somos o efeito daquilo que construímos. As nossas casas serão o que fizermos delas. Sabemos o que temos que fazer, porém, nem sempre temos força de vontade para executar a parte que nos cabe na construção do progresso.

Estudando iremos adquirir informações que nos permitirão enfrentar os obstáculos que nos servirão de testes para o nosso crescimento e amadurecimento intelectual e moral. A parte



prática da vida é que comprovará a nossa evolução.

O equilíbrio que necessitamos para viver em harmonia deve ser conquistado com o nosso esforço diário.

Deus nos concedeu um planeta apropriado para todas as necessidades que enfrentaríamos no caminho para o aprimoramento espiritual. Infelizmente, porém, é fácil observar que temos deteriorado esta casa que Deus nos ofereceu. Sabemos também que se

estragamos teremos que consertar.

Que possamos então, num esforço permanente, começarmos a nos equilibrar interiormente para que as casas tão importantes para o nosso crescimento continuem sendo abrigos para todos os momentos.

Sendo sempre alegres e conservadas, equilibradas e iluminadas.

Jorge Jossi Wagner
jorgewag@ibest.com.br

Opções de cada dia
Pães - Doces - Sucos - Lanches
Aceitamos encomendas

Horário de Funcionamento
de Segunda a Sábado - das 6h15 às 22 horas
Domingo - das 6h30 às 13h e das 17h às 21 horas
Feriados - das 6h30 às 22 horas
Fone: 3329-8604
Rua Santos Dumont, 938

SUPER PROMOÇÃO

Pão Francês (quilo)	R\$ 5,30
Salgado unid. (frito ou assado)	R\$ 1,25
Bocas (100gr)	R\$ 0,80
Senho	R\$ 1,00
Podim (100gr)	R\$ 0,90
Bolo Suíço(100gr)	R\$ 0,90
X salada	R\$ 2,75
X tudo	R\$ 4,99

PROMOÇÃO MARMITEX a partir de R\$ 5,50

Dra. Fernanda Tamer Cardili

CRM 102.736
MÉDICA ORTOMOLECULAR
Anti-Aging - Clínica Geral - Patologia

Av. Senador César Vergueiro, 610 - 14020-510 - Ribeirão Preto SP
Tels: 16 3623 9199 - 3623 8312 - Fax: 16 3623 8326

Literatura Espírita

E a Vida Continua

Médium: Chico Xavier
Espírito André Luiz
FEB- Editora

Conhecereis a verdade e a verdade vos libertará. João 8,32



O futuro para todos nós, que caminhamos para o mundo espiritual, às moradas da casa do Pai, será uma incógnita. Entretanto Emmanuel assevera que *temos a observar que a sociedade, para lá da morte, carrega consigo os reflexos dos hábitos a que se afeiçoava no mundo.* Somos aqui a mesma pessoa que imediatamente seremos ao fazermos a grande viagem.

A trajetória da jovem Senhora Evelina Serpa, relatada pelo espírito André Luiz, descreve de modo sutil a sua mudança para o plano espiritual, desconhecendo a continuidade da vida.

Descendente de família de alto poder aquisitivo, católica fervorosa quando encarnada, tem saúde frágil após uma gravidez interrompida motivada por problemas orgânicos. Para conti-

nuidade do tratamento e fortalecimento da saúde, é hospitalizada e em seu cotidiano faz uma retrospectiva de sua vida e dos saudosos entes queridos que também se foram para outro plano, com reflexões sobre aonde se encontram: o pai e o filhinho querido que não chegou a nascer.

Debalde, houve esforços da família para alegrá-la e inseri-la no ambiente familiar, porém já debilitada, com programação à uma cirurgia de alto risco e sem otimismo para o futuro, continua seu tratamento para cura da patologia, o que de fato não acontece.

Com um problema similar de saúde, interna-se no mesmo local um rapaz simpático, maduro e falante Ernesto Fantini, passando os dias em interlocução com a paciente, questionando-a sobre a existência de uma espiritualidade que os cercam e com isso solidificando uma duradoura e perene amizade, com análise dos dogmas religiosos em que ela acreditava.

Evelina após um dia calmo, amanheceu em crise fechando os olhos para o mundo terreno libertando-se das amarras do corpo físico. Acordou em um quarto espaçoso, acreditando ter despertado de um sono profundo. E após um curto espaço de tempo, encontra-se com o dileto amigo, iniciando a trajetória de integração em outra morada. Percorreram belos lugares ajardinados e harmoniosos, solidificam amizade de esperança e fé vinculados aos conhecimentos adquiridos no Instituto de Ciências do Espírito e em várias oportunidades cedidas por concessão de nosso Mestre, que o leitor poderá acompanhar, conhecer e entender como se dá o progresso espiritual na bela narrativa do espírito André Luiz.

Maria Abadia Matheus de Sá
abadiamatheus@uahoo.com.br

Sia REVENDEDORA
do Brasil AUTORIZADA
Segurança Inteligente e Automação PPAE HDL

CIRCUITO FECHADO DE TV - ALARMES - PORTÕES - CERCALÉTRICA - INTERFONES - CONSERVAÇÃO DE ENERGIA INDUSTRIAL

Fone/Fax: (16) 3963-1003
Ligue grátis 0800-7040050
sia_do_brasil@hotmail.com
Rua Santa Catarina, 1355

Ribeirão Preto

DESENTUPIDORA PONTUAL
24 Hrs

Serviços de desentupimento em:
* Vasos Sanitários * Pias * Ralos * Esgotos Etc

Consertos de Bombas * Serviços de Eletricista,
Encanador * Consertos de Telhados

Natal André

Fones: (16) 3622-0046 / 3011-5393 / 3976-2968
Cel.: (16) 9134-4421

Rua São Francisco, 1571 - Ipiranga
Site: www.pontualservico.com.br
E-mail: contato@pontualservico.com.br

Ψ

Vera Lúcia Soriani
Psicoterapeuta / Psico-oncologista
CRP 06/1813

Centro de Psicoterapia Ribeirão Preto
Rua Cerqueira César, 1094 - Centro
Tels.: (16) 3610-2026 / 3610-4126 / 8121-3370
e-mail: vlsoriani@gmail.com

Artigo

Educando as Emoções

“Amai os vossos inimigos e orai pelos que vos perseguem e caluniam”

Para viver melhor, um dos importantes aspectos é saber conviver. Ninguém vive só. Para se vier bem é necessário saber relacionar com os outros. Seja vizinho, patrão, empregado, colega de trabalho, ou mesmo um familiar. Estamos sempre interagindo. Para uma vida saudável, mais do que ter muitos bens materiais é importante saber lidar com as pessoas.

Ainda somos pouco evoluídos, mas o progresso é uma lei divina a que todos estamos subordinados. E, assim, embora lentamente, vamos caminhando para situações melhores. Evoluir é o plano de Deus para todos os seus filhos. Em vista disso, face a pequena compreensão que temos sobre as leis divinas, o mal parece mais forte do que o bem. A matéria ainda predomina sobre o Espírito. A situação modificará à medida que formos evoluindo.

No atual estágio evolutivo, é natural os atritos, os choques de interesse, a competição, os desentendimentos. Surgem as frustrações, a raiva, e outros “venenos da alma”. O que fazer?

Jesus nos ensina: “Amai os vossos inimigos e orai pelos que vos perseguem e caluniam”. Analisando esta recomendação, Allan Kardec considera: “...Geralmente nos equivocamos quanto ao sentido da palavra “amor”, aplicada nesta circunstância. Jesus não pretendia, ao dizer essas palavras, que se deva ter pelo inimigo, a mesma ternura que se tem por um irmão ou amigo. A ternura pressupõe confiança. Não se pode ter confiança naquele que se sabe que nos quer mal. Não se pode ter para com ele as mesmas efusões de amizade, desde que se sabe que é capaz de abusar delas” E mais adiante: “Amar aos inimigos é não lhes ter ódio, nem rancor ou desejo de vingança. É não opor nenhum obstáculo à reconciliação. É estender-lhes a mão prestativa em caso de necessidade. É abster-nos,

por atos e palavras de tudo o que possa prejudicá-los. É, enfim, pagar-lhes em tudo o mal com o bem, sem a intenção de humilhá-los” (1).

Para procedermos como sugerido acima é necessário trabalhar no sentido de educar nossas emoções destrutivas. A ofensa é produzida mais por quem recebe o insulto e o valoriza como tal, do que por aquele que o dirige. Chico Xavier ensinava que “não devemos passar recibos” às provocações que recebemos, isto é, não considerar o insulto que nos é dirigido. Se a pessoa está saudável, equilibrada, bem no seu íntimo, se guarda a convicção que não é aquilo que o agressor diz, não será atingida pela provocação. Existem árvores flexíveis que invergam ao serem açoitadas pelo vento e após passara força destruidora voltam ao normal. Outras são rígidas, não cedem. Com o impacto do veto se quebram, em parte ou totalmente, e após a tempestade estão destruídas.

Gandhi, perguntado se havia perdoado aos inimigos, respondeu que não. E ante a admiração do repórter, esclareceu que nunca fora atingido pelos ataques recebidos dos adversários. Não tinha o que perdoar porque não fora ofendido.

Ainda não temos condições de agir como Gandhi, mas podemos não cultivar a raiva, não alimentar o ódio, nem o desejo de vingança. O outro tem o direito de ser como é e não vamos modificá-lo, mas podemos educar nossas emoções e deixar de sofrer com as agressões que nos são dirigidas. Refletindo bem, entendemos que, na verdade, Jesus nos ensinou a conviver melhor com os nossos semelhantes, e, assim, melhorar nossa qualidade de vida.

(!) – KARDEC, Allan – O Evangelho Segundo o Espiritismo, cap. XI.

José Argemiro da Silveira

Venha sonhar!!!
ORQUIDÁRIO
SANTA TEREZINHA
ORQUÍDEAS

www.orquidariosantaterezinha@blogspt.com.br | Silvia - 16 9778-5270

Seja assinante do JORNAL VERDADE E LUZ

Notícias e matérias para estudo e reflexão. Edições mensais. Por apenas R\$30,00 por ano, receba o Jornal no seu endereço e você estará, também, participando da divulgação da Doutrina Espírita. Envie – nome e endereço completo (rua, número, CEP e cidade).

Se já é assinante, renove sua assinatura. Veja na etiqueta de endereçamento o vencimento da assinatura. Aproveite a oportunidade de participar.

Artigos

Mediunidade em Crianças e Adolescentes

Atualmente, são variados os relatos de pais sobre filhos que estão envolvidos em fenômenos psíquicos que sugerem a existência de mediunidade: crianças que vêem os familiares desencarnados e recebem deles orientações e informações variadas; adolescentes que preveem o momento e o gênero de morte de outras pessoas; crianças que conversam e brincam com outras crianças vistas apenas por elas; crianças e adolescentes que vêem pessoas mortas que se lhes apresentam com ferimentos e deformidades, para assustá-las; e muitos outros.

No entanto, no campo da fenomenologia mediúnica, há muitas pesquisas científicas interessantes sendo realizadas por médicos ou outros profissionais da saúde, espíritas ou não, levando-se em consideração a existência dos Espíritos, a sua sobrevivência à morte física e a possibilidade de comunicarem-se com os “vivos”. Dentre elas, vem merecendo destaque a pesquisa realizada pelo Dr. Sérgio Felipe de Oliveira (professor de faculdade de medicina da USP - São Paulo) sobre a glândula pineal, que está localizada no cérebro e vem sendo pesquisada há séculos. Ele descobriu que a pineal é o órgão responsável pela mediunidade, capaz de captar e interpretar estímulos do mundo extrafísico. “Ela (a glândula pineal) é uma espécie de antena que capta estímulos da alma de outras pessoas, vivas ou mortas, como se fosse um olho sensível à energia eletromagnética”, diz o Dr. Sérgio Felipe. Ele também nos lembra que a mediunidade é apenas mais uma atividade sensorial (como a visão ou o olfato) e que todos a possuem em maior ou

menor grau.

A pineal também controla o ritmo de crescimento da criança e, na adolescência, é o relógio biológico que regula a liberação dos hormônios sexuais. Portanto, na infância e na pré-adolescência, a ação da glândula pineal está no auge, possibilitando à criança o contato natural e espontâneo com a dimensão espiritual. Porém, esses pesquisadores têm concluído o que Allan Kardec já afirmava em O Livro dos Médiuns (capítulo XVIII, questão 6): “...sustento mesmo que é muito perigoso desenvolver-se a mediunidade nas crianças, pois que esses organismos débeis e delicados sofreriam por essa forma grandes abalos, e as suas respectivas imaginações sofreriam excessiva sobreexcitação”.



Sendo a mediunidade natural e até corriqueira na infância e adolescência, os pais devem encarar os fenômenos com naturalidade, evitando repreender e castigar o filho, pois isso só estimularia o medo. Também devem evitar comentar os fenômenos com pessoas curiosas e leigas, na presença da criança, dando excessiva importância aos acontecimentos. De qualquer modo, antes de procurar ajuda, os pais precisam observar atentamente o comportamento do filho e constatar se ele não está simplesmente imitando alguns personagens da TV ou se não está apenas querendo chamar a atenção sobre si.

Uma vez constatada a veracidade dos fenômenos, os pais podem procurar orientação adequada em uma Casa

Espírita, junto a pessoas estudiosas da Doutrina Espírita que, por sua vez, poderão lhes prestar os devidos esclarecimentos, indicar-lhes a leitura de obras que tratam do assunto e a participação em grupos de estudos doutrinários, além de encaminhar a criança a um grupo de Evangelização Infantil, caso os pais concordem e queiram. Essas medidas são de extrema importância e de grande valia para que os pais adquiram entendimento suficiente para dar ao filho as orientações que ele precisa, adaptando-as às suas necessidades do momento e à sua maturidade psicológica, que muda com o seu crescimento.

Se os fenômenos forem assustadores e atrapalharem o desenvolvimento psicológico da criança, a Casa Espírita terá condições de acolher e orientar os espíritos que estiverem provocando os fenômenos e que normalmente estão ligados ao lar e à família, atendendo-os em horários apropriados e em trabalhos mediúnicos específicos, de modo a diminuir ou anular os sintomas de medo, insegurança e agitação que, nesses casos, surgem nos pequenos médiuns. De qualquer modo, na medida em que essas crianças crescerem, os fenômenos podem, gradativamente, tornarem-se esparsos e até desaparecerem. Se a mediunidade persistir por toda a adolescência, quando o jovem atingir a maioridade e sentir-se disposto ao estudo, à edificação moral e à disciplina, será o momento mais apropriado para o seu ingresso na seara mediúnica.

Márcia Pacciullo
marcia_pacciullo@yahoo.com.br

Uma nova consciência

Segundo Leon Denis, O espírito dorme no mineral, sonha no vegetal, agita-se no animal e desperta no homem.

Podemos ver na pergunta 607-a de O Livro dos espíritos que, tudo na Natureza se encadeia, de modo que se hoje desfrutamos a condição de homem, já passamos pelos reinos mineral, vegetal e animal, e no futuro atingiremos a condição de seres angelicais. Da mesma forma, os animais que convivem conosco no planeta Terra, passarão por semelhante evolução.

Nada é capaz de deter o progresso, e a evolução do espírito se dá a cada dia. Por mais que as criaturas permaneçam presas aos seus maus hábitos adquiridos, cedo ou tarde, a consciência de um novo ser haverá de desabrochar em seu mundo interior direcionando os seus passos para uma nova realidade.

No evangelho, no capítulo XI, no item 8, o espírito Lázaro nos ensina que: O amor resume toda a doutrina de Jesus, porque é o sentimento por excelência, e os sentimentos são os instin-

tos elevados à altura do progresso realizado. No seu ponto de partida, o homem só tem instintos; mais avançado e corrompido, só tem sensações; mais instruído e purificado, tem sentimentos, e o amor é o requinte dos sentimentos.

Podemos também entender suas palavras por outro ângulo. No começo da nossa evolução, a atenção está voltada para as necessidades e pela busca do nosso prazer, não importando com isso se os outros estão sofrendo ou não, pois o que conta é a satisfação do nosso prazer.

Já em grau mais avançado e purificado, a nossa atenção agora já está voltada para a felicidade do outro e não mais para a nossa, de modo a não mais nos permitirmos ser feliz com o sofrimento dos outros.

É crucial para nós, entender que somos espíritos reencarnados em busca do nosso aprimoramento espiritual e que, ao nascermos na Terra atual, adquirimos de modo natural, todos os hábitos seculares criados pelas pessoas que nos precederam, sendo que

muitas destas pessoas ainda se encontram na fase da busca do prazer e da necessidade, pouco se importando com a felicidade dos outros, de modo que durante a nossa infância absorvemos todos estes padrões, sendo que muitos deles apenas retardam o nosso progresso.

Isto é claramente visível nas várias modalidades de competição, onde uns torcem para que seus times ganhem e ficam felizes quando isso acontece, e pouco se importam com a tristeza dos que perderam.

Podemos ver também na alimentação, a mesma situação. Herdamos dos nossos antepassados, o hábito de nos alimentarmos com a carne dos nossos irmãos inferiores sem darmos a mínima atenção para as suas dores. Não nos incomoda o seu sofrimento, pois somos, ainda, indiferentes às suas dores e necessidades. Não nos ensinaram a ter compaixão por eles. Muito pelo contrário, nos ensinaram a ver em sua carne um alimento capaz de alegrar os nossos instintos, proporcionando prazer às nossas almas.

Porém, como possuímos a semente da perfeição dentro de nós, naturalmente o amor incondicional à todos os seres da criação, aos poucos vai despertando, de modo que chegará o dia em que não mais nos permitiremos sermos felizes com os sofrimentos dos outros. A nossa consciência já não mais nos permitirá fazer parte dessa condição de indiferentes. O amor, ao qual Lázaro fez alusão, vai se refinando e a nossa consciência naturalmente expandindo.

Estamos a caminho da instalação de um novo mundo e de um novo paradigma, que é o do amor e da fraternidade entre todos os seres, e se fazemos ainda uso da alimentação animal nossa vida, experimentemos outras proteínas que a natureza nos oferece, convivendo em clima de paz, respeito e harmonia com os irmãos animais. E assim fazendo, o amor logo haverá de brotar nos corações.

Felício Bombonato

Caso você deseja levar este tema de palestra para o seu Centro, favor nos contatar. feliciobj@yahoo.com.br

Página Infantil

MENSAGENS DE ORIENTAÇÃO E REFLEXÃO

EVANGELIZAÇÃO - As Diferentes Linguagens

“Uma vez organizada a turma, selecionado o conteúdo, em função dos objetivos que se tem em vista, é hora de partir para a ação. Os livros de didática e as apostilas usualmente editadas pelos órgãos espíritas oferecem um rico manancial de técnicas e recursos.

A primeira observação é que nem toda técnica sugerida se mostra adequada à turma que se tem, mas isso é algo que a própria vida ensina.

Qualquer que seja a técnica escolhida para a transmissão do conhecimento, ela será feita com uma determinada linguagem. O importante é o educador perceber qual foi a linguagem empregada e saber a que tipo de inteligência ela privilegia. Uma vez identificada, sua preocupação deverá ser a de utilizar, em mo-

mentos posteriores, outras linguagens para atingir um maior número de mentes.

Em termos cognitivos, cada vez que apresentamos um mesmo assunto utilizando novas linguagens estamos ajudando o aprendiz a ampliar o seu grau de compreensão. Sempre haverá alguém se aproveitando melhor do tipo da linguagem escolhida.

Algumas técnicas que favorecem a aprendizagem:

·Exposição oral / narrativas/ leituras de livros, revistas, histórias em quadrinhos/ jogral/poesia.

·Teatro / dramatização/ dança/ expressão corporal.

·Desenho / pintura/ modelagem em barro/ recorte/ origami/ maquetes.

·Canto / banda / coral.

·Desafios / quebra-cabeças / jogos inteligentes.

·Trabalho em grupo / campanhas sociais / visitas / divulgação, conversas.

Além desses recursos mais tradicionais, há, ainda, as novas linguagens provenientes das mídias eletrônicas. Não há como o evangelizador ou o dinamizador de estudos na casa espírita não estar atu-

alizado com os modernos meios disponíveis nos dias atuais. Filmes e palestras em DVD são excelentes recursos para aclarar conceitos e despertar interesse. Além disso, há também os recursos da informática. Estamos caminhando para um momento em que todas as casas espíritas estarão fazendo uso dela.”

(Obra: Como aprendemos – Lucia Moysés)

ATIVIDADES PARA CRIANÇAS

PARA COLORIR - Recorte e ofereça à um AMIGO. Um PRESENTE feito por nós tem grande valor, devido as vibrações de carinho e alegria.



EVANGELIZAR - Vontade e Dedicção

“O campo é fértil, sem dúvida, pois crianças e jovens são seres em constante aprendizado. Mas o campo precisa ser cultivado, e bem cultivado, para produzir frutos, requisitando boa semente, bom semeador e boas condições de germinação.

A inspiração dos amigos espirituais existe, com certeza, intuindo-nos quanto ao melhor caminho a seguir, fortalecendo-nos o bom ânimo. Mas cabe-nos a ação planejada, refletida, preparada com esforço e carinho, na concretização do “buscai e achareis”, apresentado por Jesus, conforme consta do evangelho de Mateus 7:7.

Realizar a tarefa da evangelização com assiduidade também é algo valioso, mas o evangelizador comprometido e cuidadoso sempre encontrará um tempo para buscar uma melhor qualidade no seu trabalho. Como? Estudando e pesquisando sobre fundamentos e práticas pedagógicas, participando de encontros, reuniões, oficinas, cursos, para ampliar e/ou sistematizar seus conhecimentos,

avaliando seu desempenho junto ao grupo de crianças ou jovens, sempre convicto de que não há o evangelizador 100% preparado.

Sem dúvida, a experiência fará com que os evangelizadores adquiram os saberes práticos que constituem a base empírica, um dos pilares de sua formação. Qual o outro pilar? Os conhecimentos sistematizados, que auxiliarão no desenvolvimento de uma reflexão crítica sobre esses mesmos saberes e da construção de uma prática pedagógica capaz de garantir uma evangelização de qualidade. Alerta-nos ainda Bezerra de Menezes:

“De tempos em tempos ser-nos-á necessária uma pausa avaliativa para revermos a extensão e a qualidade dos serviços prestados e das tarefas realizados. Somente assim podemos verificar o melhor rendimento de nossos propósitos.” (Separata do Reformador, out. 1982)

Reflexões Pedagógicas à luz do Evangelho
Ihó Sandra Maria B.Pereira

EVANGELIZAÇÃO INFANTIL

* A. E. MEIMEI
Rua Guarujá, 261 - Jardim Paulista - Rib. Preto
Sábados - 16 às 17hs
*ASSOCIAÇÃO ESPÍRITA SEARA DE AMOR
Rua Antonio Gual, 311 - Sumarezinho - Rib. Preto
Sábados - Infantil das 8h30 às 11hs
Adolescentes das 15h30 às 17hs
Mocidade das 17h30 às 18h30
* C. E. AMOR E CARIDADE
Rua Aurora, 274 - Vila Tibério - Rib. Preto
Sábados - das 16h00 às 18h00
* C. E. APÓSTOLO PEDRO
Rua Jorge Velho, 59 - Vila Amélia - Rib. Preto
Sábados - 9h30 às 10h30
* C. E. BATUÍRA
Rua Rodrigues Alves, 588 - Vila Tibério - Rib. Preto
Domingos - 8h30 às 10hs
Sábados - 17 às 18hs
* C. E. CAMINHOS DO AMOR
Rua Francisco Bassotelli, 276
Quintino Facci II - Rib. Preto
Sábados - das 14h30 às 15h30
* C. E. EURÍPEDES BARSANULFO
(Unificação Kardecista)
Rua Mariana Junqueira, 504 - Centro - Rib. Preto
Domingos - 8h30 às 10hs
Evangelização - 10h15 às 12hs
* C. E. PAI JACOB DOS SANTOS
Rua Barão de Mauá, 188 - Vila Virginia - Rib. Preto
Domingos - 8h45 às 10hs
* C. E. SEAREIROS DE JESUS
Av. José Luiz Pavanelli, 437
Avelino Palma - Rib. Preto
Domingos - 9 às 10hs

* G. E. AMOR, CARIDADE E AÇÃO
Rua Eloi Petean, 308 - Jardim Procópio - Rib. Preto
Domingos - 8h30 às 10hs
* G. E. UNIÃO FRATERNA
Praça 4, nº 65 - Jd. Botânico - Rib. Preto
Sábados - 14 às 16hs
Faixa Etária - 03 a 20 anos
*GRUPO ESPÍRITA UNIÃO FRATERNA
Praça Antonino Carosella, nº65 - Jd. Botânico - Rib. Preto
Sábados - 16:30 às 18hs
Faixa Etária - 03 a 15 anos
* GRUPO DA FRATERNIDADE LUIZ GALVÃO CÉSAR
Rua Padre Manoel Bernardes, 1036
Vila Virginia - Rib. Preto
Sábados - 16 às 17h30
Fone: 3637-3032
* S. E. ALLAN KARDEC
Rua Monte Alverne, 667 - Vila Tibério - Rib. Preto
Sábados - 17 às 18h30
* S. E. CÁRITAS
Rua Osório Ferreira, 244 - Cast. Branco Novo - Rib. Preto
Quartas - 20 às 21hs.
* S. E. CASA DA ESPERANÇA
Avenida dos Andradas, 1255
Pq. Rib. Preto - Rib. Preto
Sábados - 15 às 17hs
Faixa Etária - 03 a 17 anos
* S. E. CASA DOS HUMILDES
Rua Vitória Paschoalin, 497 - Jd. Florestan
Fernandes - Rib. Preto
Sábados - 15 às 16hs

* S. E. DONZELA DE ORLEANS
Rua: Paraná, 1153 - Ipiranga - Ribeirão Preto
Domingos - 8h30 às 10hs.
* S. E. FONTE VIVA
Rua Sacadura Cabral, 832 - C. Elíseos - Rib. Preto
Quartas - 20 às 21hs
* S. E. JOANNA DE ÂNGELIS
Rua Nilo Peçanha, 77 - Jd. Mosteiro - Rib. Preto
Domingos - 8h45 às 10h30
Faixa Etária - 03 a 18 anos
* S. E. MARIANO DO NASCIMENTO
Rua: Marechal Mascarenhas de Moraes, 901
Lagoinha - Rib. Preto
Evangelização da Família - Pais e Filhos de 02 a 20 anos
(Infantil - Juventude e Mocidade)
Aos sábados - 17h00 às 18h00
* S. E. NOSSO LAR
Rua Medeiros de Albuquerque, 904
Vila Virginia - Rib. Preto
Domingos - 8h45 às 10hs
* S. E. PEQUENINOS DE JESUS
Trav. São Roque, 108 - Campos Elíseos - Rib. Preto
Sextas - 20 às 21hs
Mesmo horário das palestras para os pais.
* SANATÓRIO ESPÍRITA VICENTE DE PAULO
Rua Pará, 1280 - Ipiranga - Rib. Preto
Domingos - 8 às 9hs
* S. E. UNIÃO E CARIDADE
Rua Marcondes Salgado, 223 - Centro - Rib. Preto
Terças - 20 às 21hs
* S. BENEF. MILTON MATTOS
Rua Pará, 1603 - Ipiranga - Rib. Preto
Domingos - 9hs
Núcleo II
Rua Américo Batista, 1824 - Ipiranga - Rib. Preto
Sábados - 15hs

Convite

CURSO PERMANENTE
para a
EVANGELIZAÇÃO ESPÍRITA

Local: Centro Espírita Joana de Angelis
Rua: Nilo Peçanha, 77
Jardim Mosteiro – Ribeirão Preto.
Horário: 20 Horas
Todas as segundas SEXTAS-FEIRAS
de cada mês.

Diretriz
Consultoria Contábil e Tributária

Rua Álvares Cabral, 464
Conj. 401/405
(16) 3632-8409
Centro - Ribeirão Preto

A lista está aumentando, mas ainda faltam os horários de sua Evangelização.
Ligue ou envie para a Banca do Livro Espírita. Estamos aguardando!

Notícias do ESDE



Benefícios do ESDE para a Casa Espírita

cia doutrinária de Allan Kardec, pois através dele chegamos a *conhecer a verdade que nos liberta* (João 8:32), revitalizando mente e coração dos trabalhadores e frequentadores, tanto encarnados como desencarnados, sendo um ponto de referência do Espiritismo, por ser o local onde se reúnem

Em 1983, quando essa campanha de estudo foi lançada em nível nacional, um clarão fez-se surgir, dando suporte a essa importante tarefa: o estudo na Casa Espírita.

Com o ESDE, as Casas Espíritas vêm formando novos colaboradores, conscientes e preparados para várias

cançar o domínio de nós mesmos. Favorece a compreensão e assimilação dos conhecimentos doutrinários, proporcionando a propagação da Doutrina Espírita nas bases em que foi codificada; desenvolve a fé raciocinada; contribui para o desenvolvimento de trabalhadores mais bem

preparados; possibilita o entendimento do verdadeiro sentido da palavra caridade, induzindo à sua prática; estimula a participação de todos e cria condições favoráveis para o desenvolvimento da criatividade, da solidariedade e da responsabilidade.

“O conhecimento espírita é orientação para a vida essencial e profunda do ser. Claro que a evolução é lei para todas as criaturas, mas o Espiritismo intervém no plano da consciência, ditando nor-

mas de comportamento suscetíveis de traçar caminhos retos à ascensão da alma, sem necessidade de aventuras nos labirintos da ilusão que correspondem a curvas afluídas de sofrimento.” (Do livro Entre Irmãos de Outras Terras. Psicografia de Francisco C. Xavier e Waldo Vieira. Mensagem do Espírito André Luiz).

**Equipe do ESDE
USE Ribeirão Preto**

“ Na sua função de escola da alma, o Centro Espírita tem responsabilidade na educação integral do homem, como Espírito imortal, e não como ser meramente existencial. Para tanto, deve promover, com vistas ao aprimoramento íntimo de seus frequentadores, o estudo metódico e sistemático e a explanação da Doutrina Espírita no seu triplice aspecto – científico, filosófico e religioso -, consubstanciada na Codificação Kardequiana e no Evangelho”. (Reformador de março/93, p.81).

Acolher, consolar, esclarecer e orientar as crianças, os jovens, os adultos, os idosos, encarnados ou desencarnados, são atividades que solicitam o preparo e aperfeiçoamento constante do trabalhador espírita. A exemplo do que ocorre no Plano Espiritual, o Centro Espírita se fortalece ao estabelecer um programa de difusão da esperança, do consolo e do conhecimento da Doutrina Espírita, formando tarefeiros da Verdade, aprendizes do bem.

É por isso que na Casa Espírita, o estudo deve ser priorizado na essên-



aqueles que estudam a Doutrina.

Enquanto uns buscam o consolo ou uma orientação pontual, outros buscam conhecer o Espiritismo mais profundamente e, assim, melhorar suas condições espirituais. Surge então a necessidade de difundir os estudos. Assim, nos deparamos com benefícios inestimáveis e valiosos quando se introduz o Estudo Sistemático da Doutrina Espírita (ESDE) na Casa Espírita.

e importantes tarefas. Com o conhecimento dos postulados espíritas por parte de seus trabalhadores, o Centro Espírita tem condições de esclarecer a quem o busca, desenvolvendo suas atividades com pureza e simplicidade próprias do Consolador prometido por Jesus.

O estudo da Doutrina Espírita propicia-nos a reforma íntima, cujo processo é gradativo, libertando-nos dos nossos declínios e permitindo-nos al-

MEGA INÓVEIS
DONEGÁ
ADMINISTRAÇÃO
LOCAÇÃO E VENDA DE IMÓVEIS
3635-4416
Rua Rodrigues Alves, 774 - Vila Tibério -
Ribeirão Preto

Banca do Livro Espírita
“18 de Abril”
Localizada na Praça da Catedral.
Sempre com os últimos lançamentos
(16) 3236.5719
Ribeirão Preto

CASA DA AMIZADE
“SOCIEDADE ESPÍRITA ‘CINCO DE SETEMBRO’
Uma nova opção para a vida do idoso
Apartamentos e Suítes - Convenio com a Medica
Serviços de Fisioterapia, Terapia Ocupacional, Nutricionista
e Assistência Médica e de Enfermagem
Rua Japurá, 3070 – Fone: 16.3622.4181 Ribeirão Preto – SP
Site: www.casadovovo.com.br E-mail: casadovovo@casadovovo.com.br

OBESIDADE INFANTIL
**DIETA PARA EMAGRECIMENTO,
COLESTEROL E ANEMIA.**
Veridiana Tamer Cardili
nutricionista - CRN 11990
(16) 8159-5333
veridianacampos@uol.com.br

Visite o Portal

ribeiraoespirita.com.br
o seu espaço de compartilhamento fraterno.
www.ribeiraoespirita.com.br

Dr. Marcelo Tamer Cardili (atende UNIMED) CRM - 82.220  **Dr. Renato Tamer Cardili** (atende SÃO FRANCISCO) CRM - 86.808
Oftalmologia clínica | Cirurgias de miopia, hipermetropia e astigmatismo | Cirurgia em plástica ocular
Cirurgia de catarata com técnica moderna de facoemulsificação | Lentes de contato
Hospital Oftalmológico Ribeirão Preto - Av. José Adolfo Bianco Molina, 2235 - Jardim Canadá - Ribeirão Preto
Fone: (16) 3623.5811

Tema do mês

“(...) os laços sociais são necessários ao progresso e os laços de família tornam mais apertados os laços sociais: eis por que os laços de família são uma lei da Natureza ...” (L.E .questão 774)



N o mês de agosto, os expositores da USE trabalharão o tema “Família e Evangelho”, tendo como meta apresentar o projeto de trabalho da USE que trata da Evangelização da Família. É uma proposta de trabalho para as casas es-

píritas da área de Ribeirão Preto e de todo o Estado de São Paulo. Ao acompanhar o trabalho do mês, dirigentes e trabalhadores das nossas casas espíritas terão o ensejo de fazer contato com a tarefa. Vale a pena ver e acompanhar.

Evangelização da família – proposta: Manter na Casa Espírita um espaço de encontro para agregar os elementos que formam as famílias no exercício de relações solidárias orientadas pelo Evangelho de Jesus. A “Evangelização da Família” não é reunião de estudo; é um encontro destinado ao exercício de convivência entre os elementos que formam a família.

Família e Evangelho

Metas: Restabelecer relações de respeito e aceitação mútuas entre os elementos da família, sustentadas pelo estudo compartilhado do Evangelho .

*Estimular e exercitar o diálogo edificante nas relações familiares como extensão da experiência vivenciada na Casa Espírita.

*Possibilitar o contato mais próximo com os ensinamentos de Jesus tornando-os disponíveis para momentos em que a vida deles necessitar.

DESENVOLVIMENTO

*Encontros semanais que façam

parte dos trabalhos da Casa Espírita ou que sejam criados com essa finalidade.

*Duração de 45 a 50 minutos.

*Leitura do texto do Evangelho Segundo o Espiritismo com participação dos presentes expondo o que sentem e pensam em relação ao conteúdo lido.

*Leitura de comentários de Kardec. (para fechamento)

*Leitura de mensagem oferecida por espíritos que constem do capítulo apresentado. (se necessário)

*Expressões artísticas como reforço ao tema apresentado.

*Organização dos participantes do próximo encontro.

*Prece de encerramento, acompanhada de passe coletivo, finalizando com vibrações em favor das Famílias.

E.T. Nas reuniões da “Evangelização da Família” não serão usados recursos didáticos como cartazes, data show e outros. A comunicação deverá contemplar sempre as relações interpessoais orientadas pelo Evangelho de Jesus.

Departamento de Educação e Família



Auto Mecânica
GONÇALVES
Vendas de Peças e acessórios
Especializada Fiat - Volkswagen
OSVALDO GONÇALVES
3621-7838
Rua Thomaz Nogueira Gaia, 1.786
Ribeirão Preto

BELE - Baturia Editora e Livraria Espírita
LANÇAMENTO:
ATENDIMENTO A DESENCARNADOS
Realidade após a morte em histórias e estudos
Conheça também:
Relações Fraternas - Sessão Mediúnic
e Fundamentos e Dinâmica do Passe
Mais informações: (16) 3 612-1217 - 3612-8130
E-mail: bele@cebaturia.org.br - www.cebaturia.org.br
Rua Rodrigues Alves, 588 - Vila Tibério - Ribeirão Preto

FARILUB
CENTRO AUTOMOTIVO E SUPER TROCA DE ÓLEO
Super troca de óleo especializada
Amortecedores - Freios
Escapamentos - Alinhamento
Balanceamento e Mecânica em geral
Av. Antônio e Helena Zerrenner, 1279
(avenida West Shopping)
Fone: 3630-8434

CENEDEZI
SOM E ACESSÓRIOS
Rua José Bonifácio, 388 - Ribeirão Preto
3610-8242 - 3636-3346 - 3625-2496
Fax: 3610-8242
Estacionamento no local

ANDRÉ BORDINI
psicólogo e psicoterapeuta
CRP 06/75018
anbordini@ig.com.br
Av. Cel. Fernando Ferreira Leite, 182
salas 2 e 7 - Jardim Flórida
(atrás da FAAP entre a
Av. Independência e Av. Caramuru)
CEP 14026-020 - Ribeirão Preto-SP
(16) 3911-7278 e (16) 9123-4231 (recado)

CONSTRUSHOP
MATERIAIS DE CONSTRUÇÃO
Cimento - cal - areia
acabamentos - tubos e conexões
(16) 3626-0811 e 3626-2696
Avenida Mogiana n.º 1746
Jardim Independência
Ribeirão Preto, SP

Diskardec
(16) **3630-3232**
Uma palavra amiga”

OÁSIS PLAZA
3024-3000
reservas@oasisplaza.com.br

HOTÉIS OÁSIS
Ribeirão Preto
Tarifas reduzidas para formaturas, casamentos e eventos
www.hoteisoasis.com.br

OÁSIS TOWER
3878-3000
reservas@oasistower.com.br

PALESTRAS DA USE - RP

AGOSTO 2013

TEMA: FAMÍLIA E EVANGELHO

Data	Horario	Sociedade	Orador
03	16:30	S E MARIANO DO NASCIMENTO R Marechal Mascarenhas de Moraes 901 - Lagoinha	Nilza Teresa Rotter Pelá
04	19:00	S E ALLAN KARDEC Rua Monte Alverne 667 - Vila Tibério	José Roberto Marcelo
07	20:00	PROGRAMA A.J.E. - RÁDIO EDUCATIVA R João Ribeiro 911 - Lapa	José Antônio Luiz Balieiro
08	20:00	C E AMOR E CARIDADE JESUS E MARIA R Tamandaré 594 - Campos Elíseos	Edegar Tão
11	20:00	S E CÁRITAS Rua Osório Ferreira 244 - Jardim Castelo Branco Novo	Anésio Jotta
12	20:00	C E DEUS E CARIDADE (SERTÃOZINHO) R Carlos Gomes 878 -	Murillo Rodrigues Alves
12	20:00	S E PEQUENINOS DE JESUS Travessa São Roque 108 - Campos Elíseos	Edwaldo Edner Joviliano
12	20:00	C E BATUÍRA R Rodrigues Alves 588 - Vila Tibério	Paulo Cesar Carniel Giovannetti
12	20:00	C E PAI JACOB DOS SANTOS R Barão de Mauá 188 - Vila Virgínia	Marcia Helena Mota Pacciullo
13	20:00	C E AMOR E CARIDADE (SANTA RITA DO PASSA QUATRO) R José Villa Real 10 -	Vera Lúcia C R Souza
14	20:00	A E SEARA DE AMOR R Antônio Gual 311 - Monte Alegre	NÃO HAVERÁ PALESTRA
14	20:00	S E FONTE VIVA R Sacadura Cabral 832 - Campos Elíseos (Vila Tamandaré)	Valmir de Lima
14	20:00	S E NOSSO LAR R Medeiros e Albuquerque 904 - Vila Virgínia - (Jd Piratininga)	José Antônio Luiz Balieiro
15	20:00	C E FRANCISCO DE ASSIS (CRAVINHOS) R Pedro de Gásperi 136 -	José Alexandre Machado
16	20:00	UNIFICAÇÃO KARDECISTA R Mariana Junqueira 504 - Centro	Vera Gaetani
16	20:00	C E EURÍPEDES BARSANULFO (CAJURU) R Ariodante Mazetti 220 -	Neusa Maria Lodi Ugallis
17	18:00	G E PEREGRINOS FRANCISCO DE ASSIS R Ana Amado 343 - Jardim Zara	Joaquim Teodoro Alves
18	09:00	ASSOCIAÇÃO DISTRIBUIDORA DE PÃO AOS POBRES R João Ribeiro 911 - Campos Elíseos	NÃO HAVERÁ PALESTRA
19	20:00	C E DONZELA DE ORLEANS R Paraná 1153 - Ipiranga	Basílio Leme
19	20:00	G E BEZERRA DE MENEZES (SANTA ROSA DO VITERBO) R Eugênio Meloni 195 -	Paulo Cesar Carniel Giovannetti
19	20:00	S BENEFICENTE MILTON MATTOS Rua Pará 1603 - Ipiranga	Geraldo Valadares
19	20:00	S E ALLAN KARDEC (SERRANA) R João Amâncio 209 -	Eduardo Sassi Santucci
19	20:00	C E SANTO AGOSTINHO R João Ramalho 1224 - Campos Elíseos	Jorge Jossi Wagner
20	19:30	CASA DA VERDADE Rua Santos 1530 - Vila Carvalho	Jusceléia Ramos de Almeida Ovidio
20	20:00	S E UNIÃO E CARIDADE R Marcondes Salgado 223 - Centro	Lilian Carla de Jesus
20	20:00	CASAS DE BETÂNIA ASSOCIAÇÃO ESPÍRITA R André Rebouças 1434 - Ipiranga	Geraldo Valadares
21	20:00	S E ANJO ISMAEL Rua Álvares de Azevedo 1551 - Vila Tibério	Ionisio Moreira
21	20:00	S E CASA DOS HUMILDES R Vitório Pasqualini 497 - Ribeirão Verde	Valmir de Lima
25	20:00	S E MARIANO DO NASCIMENTO R Marechal Mascarenhas de Moraes 901 - Lagoinha	Solange A Nogueira Bataglion
26	20:00	G E UNIÃO FRATERNAL Praça Antonino Carosella 65 - Jardim Botânico	Denizard Castaldelli
26	20:00	C E CAMINHOS DO AMOR R Francisco Bassotelli 276 - Quintino Facci II	Valmir de Lima
26	20:00	CENTRO ESPÍRITA AMOR CARIDADE E AÇÃO R Eloy Petean 308 - Jardim Procópio	Geraldo Valadares
26	20:00	UNIÃO ESPÍRITA DE RIBEIRÃO PRETO R João Ramalho 188 - Campos Elíseos	Edegar Tão
27	20:00	S E CASA DA ESPERANÇA Av dos Andradas 1255 - Jardim Marchesi	Ivanir Fernandes Passos
27	20:00	ASSOCIAÇÃO BENEFICENTE IRMÃOS DA BOA VONTADE R Major de Carvalho 801 - Campos Elíseos	Adriana Borges Genari
27	20:00	S E JOANA D'ARC R Henrique Dumont 247 - Jardim Paulista	Arthur Egidio Tamburus
27	20:00	C E EMMANUEL (BENTO QUIRINO) R João Martinho 253 -	Francisco Sérgio Nalini
28	20:00	S E AMOR E CARIDADE (CRAVINHOS) R Cesário Mota 908 -	Mauro Luiz Meireles
28	20:00	C E SEAREIROS DE JESUS Av José Luiz Pavanelli 437 - Parque Industrial Avelino Palma	Adriana Borges Genari
28	20:00	C E AMOR E CARIDADE R Aurora 274 - Vila Tibério	Carlos Santana
28	20:00	S E CASA DO CAMINHO (BONFIM PAULISTA) R Carlos Norberto 139 -	José Alencar Santana Magalhães
28	20:00	SANATÓRIO ESPÍRITA VICENTE DE PAULO R Pará 1280 - Ipiranga	Jorge Jossi Wagner
29	20:00	C E APÓSTOLO PEDRO R Jorge Velho 59 - Vila Tibério	Carlos Santana
29	20:00	C E PEQUENINO EURÍPEDES BARSANULFO (PONTAL) R Lourenço Barros Moura 204 -	Anésio Jotta
30	20:00	S E ISABEL SOARES DE MORAIS R Visconde Inhumirin 19 - Vila Virgínia	Joaquim Teodoro Alves
30	20:00	C E ANDRÉ LUIZ (LUIZ ANTÔNIO) R Rio de Janeiro 173 -	Jusceléia Ramos de Almeida Ovidio
30	20:00	C E PEDRO LAMEIRA DE ANDRADE (SÃO SIMÃO) R Cel. Avelino Pires de Oliveira 625 -	Mauro Luiz Meireles
30	20:00	S E BENEDITO ROSA DE JESUS Rua Prudente de Moraes 1589 - Vila Seixas	Ionisio Moreira
31	19:00	ASSOCIAÇÃO DE COSTURA MEIMEI R Guarujá 261 - Jardim Paulista	Regina Helena Roque

Poesia

Nestes tempos

Nestes tempos tão modernos
Que a vida segue adiante
Os sentimentos eternos
Não é uma coisa constante!

Nas lutas do dia a dia
Os problemas vêm e vão
Há a falta de alegria
Ou mesmo do próprio pão!

O povo sem confiança
Distancia-se de Deus
Seguindo sem esperança
Até se tornando ateus!

Deixam de lado Jesus
Em seus momentos de dor
Não buscam a sua luz
E fogem do seu amor!

Nestes tempos de aflição
Não podemos esquecer
Que a melhor solução
É em Nosso Mestre crer!

Portanto mantenha sua fé
Em toda e qualquer situação
A vida é o que é
Dependendo de sua ação!

**Leia Conceição Aparecida Pantoni
Ribeirão Preto, 20 de julho de 2013.**

Temas Mensais para 2013
Tema central

**“O Espiritismo no
contexto do cotidiano”**

Janeiro
“Acolhimento - o respeito pelas
diferenças”

Fevereiro
“O estudo na casa espírita”

Março
“Consolo – um celeiro de bênçãos”

Abril
“Esclarecimento – o Evangelho
como roteiro de conduta”

Mai
“Casa Espírita: templo, escola,
pronto socorro”

Junho
“Atitudes renovadas”

Julho
“Seja Feliz”

Agosto
“Família e Evangelho”

Setembro
“Vida e Paz”

Outubro
“A Codificação Espírita”

Novembro
“As diferenças na Casa Espírita”

Dezembro
“Jesus”

Para você que tem interesse em aprofundar os estudos sobre a Prática Mediúnica participar destas reuniões mensais o levará a conviver, conhecer e trocar informações com os trabalhadores da mediunidade. Participe e divulgue as reuniões.

DEEM Departamento de Estudo e Educação de Mediunidade

USERP

Convidam para:

Reuniões mensais de estudo e reflexão sobre:

A teoria e a técnica na prática mediúnica

TODO ÚLTIMO DOMINGO DO MÊS

Horário: 9:00 às 12:00hs

Local: Centro Espírita Amor e Caridade
Rua Aurora, 274 - Vila Tibério



Este estudo é realizado em todos os primeiros domingos de cada mês sempre com um tema de grande importância para o Atendimento Espiritual.

U.S.E. - RIBEIRÃO PRETO CONVIDA

AOS INTERESSADOS NA ÁREA DE "ATENDIMENTO ESPIRITUAL" A PARTICIPAREM DO QUARTO MÓDULO:

ESTUDO SOBRE O PASSE

Facilitadora: Leda Marques Bighetti

DIA: 04/08/2013 das 9:30h às 12:00h LOCAL: CENTRO ESPÍRITA BATUIRA Rua: Rodrigues Alves, 588, Vila Tiberio Ribeirão Preto - S.P.
REALIZAÇÃO DO DEPARTAMENTO DE ATENDIMENTO ESPIRITUAL NO CENTRO ESPÍRITA

AJE-SP E USE-RIBEIRÃO PRETO APRESENTAM

“JUSTIÇA E PAZ”

Justiça e Paz, esse é o tema do evento que a AJE-SP (Associação Jurídico-Espírita do Estado de São Paulo) e a USE (União das Sociedades Espíritas do Estado de São Paulo) promovem no dia 14/09 (sábado), às 15h, em Ribeirão Preto. O conferencista Izaias Claro discorrerá sobre as possibilidades de contribuirmos para a construção de um mundo melhor, nos atuais dias de agitação social. O evento será no Centro Universitário UNISEB, na av. Abrahão Issa Halack, 980, com entrada franca. Informações: www.ajesaopaulo.com.br

JUSTIÇA e PAZ

Conferencista **Izaias Claro**

Sua presença contribuirá para um mundo melhor

Dia 14/09/2013. Sábado, às 15 horas.

Local: **Centro Universitário UNISEB**
Abrahão Issa Halack, 980. Ribeirão Preto, SP.

ENTRADA FRANCA
www.ajesaopaulo.com.br

Promotora:

aje
Associação Jurídico-Espírita do Estado de São Paulo
Núcleo Ribeirão Preto

Apoio:

U.S.E.
Regional Intermunicipal
Ribeirão Preto

UNISEB
CENTRO UNIVERSITÁRIO

LIVRARIA ESPÍRITA
VERDADE
E LUZ

U.S.E.
União das Sociedades Espíritas
Intermunicipal de Ribeirão Preto

Fone/fax: (16) 3610-1120

E-mail: livro@userp.org.br

Site: www.userp.org.br

Praça Carlos Gomes s/nº
Centro - Ribeirão Preto - SP