

Reunião Mensal da USE RP  
Dezembro de 2012

**Convocação/Convite:**

Companheiros membros do Conselho Deliberativo, Representantes e Trabalhadores das Casas Espíritas, diretores da Comissão Executiva e Diretores de Departamentos.

15 DE DEZEMBRO DE 2012  
Sábado – 15 às 17h30min  
LOCAL Unificação Kardecista  
ENDEREÇO Rua Mariana Junqueira, 504  
BAIRRO – Centro – Ribeirão Preto  
Convidamos, solicitamos e encarecemos a presença.

# VERDADE E LUZ

JORNAL ESPÍRITA MENSAL



Ano XXVI - Nº 323

Dezembro de 2012

[www.userp.org.br](http://www.userp.org.br)

ECT/DR/SPI  
IMPRESSO ESPECIAL  
9912231348  
USE-RP - ME  
UP-AC PRESS KENNEDY

Seja assinante  
do JORNAL  
**VERDADE  
E LUZ**  
Página 10

## NATAL.



### Tempo de reunir sentimentos

*Colorir a vida com as cores da esperança, em nossos corações, lares e em nossas instituições espíritas. Tempo de repensar e acoda as sublimes lições que o Aniversariante ensinou.*



**U.S.E.** UNIÃO DAS SOCIEDADES ESPÍRITAS  
DO ESTADO DE SÃO PAULO

Entidade Federativa, Coordenadora e Representativa do  
Movimento Espírita Estadual no Conselho Federativo  
Nacional da Federação Espírita Brasileira

Juntos podemos fazer mais.

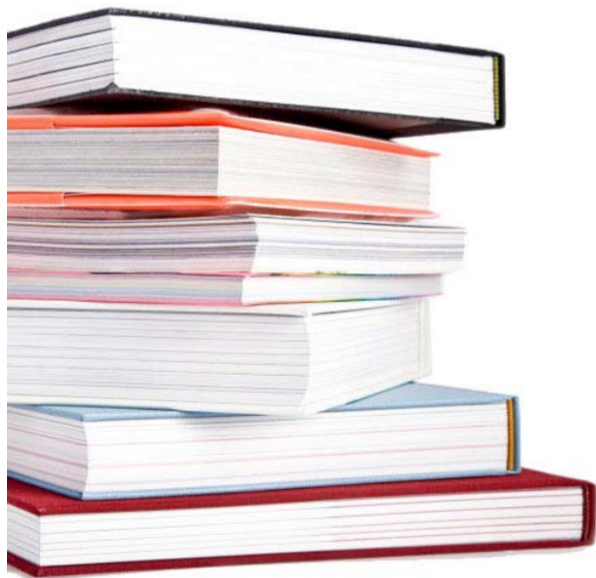

**NESTE NATAL,  
PRESENTEIE COM UM  
LIVRO ESPÍRITA.**

ELE INSTRUI, CONFORTA E CONSOLA

Nesta edição a nossa homenagem a

# JESUS,

## O AMIGO INCOMPARÁVEL DE TODAS AS HORAS.



### Nesta Edição

- Ama, trabalha, espera e perdoa
- Atividades da USE Página 2
- Notícias da USE Página 3
- XXXI Conrespi Página 4
- Notícias do Movimento Página 5
- O Natal e Jesus
- Jesus e a família Página 6
- Literatura Espírita
- Doação de Órgãos Página 7
- Página Infantil Página 8
- Jesus - O Mestre Página 9
- Poesia
- Departamento de Mocidades Página 10
- Perfeição Moral - Jesus Página 11
- Curso Básico de Esperanto Página 12

Programa Radiofônico Espírita

# VERDADE E LUZ

Ouçã aos domingos pela Rádio CMN - 750 AM - das 06:00 às 07:00 horas

- Consolo
- Esclarecimento
- Conforto Espiritual

© estudo da Doutrina Espírita ao alcance de todos.

USE Intermunicipal de Ribeirão Preto

## Mensagem da Comissão Executiva

## Ama, trabalha, espera e perdoa

**Q**uem leu a obra "Paulo e Estevão" de Emmanuel, psicografia de Chico Xavier, reconheceu no título deste texto as orientações dadas por Abigail a Paulo de Tarso referentes ao trabalho de divulgação e vivência do Evangelho do

Cristo. Uma leitura apressada, não só da obra citada, como do trecho em que a orientação ocorre, pode levar a interpretação de que tais instruções foram dadas diretamente ao Apóstolo para o desenvolvimento do seu trabalho de difusão do Cristianismo.

É importante, nesse momento, lembrar Emmanuel que, na introdução do mesmo livro, escreveu:

"O Mestre chama-o, da sua esfera de claridades imortais. Paulo tateia na treva das experiências humanas e responde: — Senhor, que queres que eu faça?"

Entre ele e Jesus havia um abismo, que o Apóstolo soube transpor em decênios de luta redentora e constante. Demonstrá-lo, **para o exame do quanto nos compete em trabalho próprio, a fim de ir ao encontro de Jesus**, é o nosso objetivo.<sup>1</sup>

Fica clara a intenção do Guia espiritual de fazer do trabalho de Paulo espelho para a realização dos nossos trabalhos. Dessa forma, a orientação de Abigail a Paulo se torna uma orientação a todos os trabalhadores da seara espírita. O amor é sentimento que nos dá a compreensão mais exata dos objetivos de Jesus com a construção do Reino de Deus no coração dos homens. O amor, tal qual o Cris-

to pregava, pede para que amemos os nossos inimigos, e para atingir tal cometimento é necessário muito trabalho, pois não se pode alcançar tão elevada expressão desse sentimento sem esforço. E para que tal esforço se mantenha constante ter fé é muito importante. Pois a fé mantém viva a esperança e com ela se consegue firmeza para atravessar os momentos difíceis.

O momento atual parece ser bem difícil para toda a humanidade. É um momento de transição, isso é certo. O que se tem visto? Em toda parte cresce a confusão nos espíritos. Os homens não se entendem, se apegam cada vez mais a tecnologia e esquecem do amor. As sociedades humanas do planeta se perturbam com os preconceitos raciais, religiosos, econômicos e sociais. As crises se repetem e as guerras acontecem diariamente. Diante de tal quadro, vale a pena juntar as dúvidas de Paulo de Tarso: "Onde a liberdade do Cristo? Onde as vastas esperanças que o seu amor trouxera à Humanidade inteira, sem exclusão dos filhos de outras raças? Concordavam em que se fazia indispensável amar, trabalhar, esperar; entretanto, como agir no âmbito de forças tão heterogêneas?"

*Como conciliar as grandiosas lições do Evangelho com a indiferença dos homens?*<sup>2</sup>

Para Paulo a resposta de Abigail foi simples e curta: "— Perdoa".

Para os espíritas o recado vem do Evangelho Segundo o Espiritismo: "Espíritas, não vos olvideis de que, tanto em palavras como em atos, o perdão das injúrias nunca deve reduzir-se a uma expressão vazia. **Se vos dizeis espíritas, sede-o de fato: esquecei o mal que vos tenham feito, e pensai apenas numa coisa: no bem que possais fazer. Aquele que entrou nesse caminho não deve afastar-se dele, nem mesmo em pensamento, pois sois responsáveis pelos vossos pensamentos, que Deus conhece. Fazei, pois, que eles sejam desprovidos de qualquer sentimento de rancor. Deus sabe o que existe no fundo do coração de cada um. Feliz aquele que pode dizer cada noite, ao dormir: nada tenho contra o meu próximo.**"<sup>3</sup>

Ama, trabalha, espera e perdoa é o roteiro colocado diante todos aqueles que querem trabalhar com o Cristo. É exatamente aos trabalhadores que estão dispostos a seguir este roteiro que o Espírito Erasto escreve em sua mensagem "Missão dos Espíritas": "Deixai de temores! As línguas de fogo estão sobre as vossas cabeças. Oh, verdadeiros adeptos do Espiritismo: vós sois os eleitos de Deus!"<sup>4</sup>.

Que o amor, o trabalho, a esperança e o perdão, possam seguir os passos de todos os trabalhadores das casas espíritas e do movimento espírita que se esforcem por construir o Reino de Deus dentro de si mesmos.

<sup>1</sup> Paulo e Estevão – Breves Notícias

<sup>2</sup> Paulo e Estevão – Cap. 3 parte II – Lutas e Humilhações

<sup>3</sup> O Evangelho Segundo o Espiritismo – Cap. X Bem-aventurados os misericordiosos item 14.

<sup>4</sup> O Evangelho Segundo o Espiritismo – Cap. XX Trabalhadores da Última Hora item 4.

## Expediente



Órgão de Divulgação do Movimento Espírita de Ribeirão Preto e região.  
Editado pelo Departamento de Comunicações da USE - União das Sociedades Espíritas Intermunicipal de Ribeirão Preto (Orgão da USE - União das Sociedades Espíritas do Estado de São Paulo).  
CNPJ-MF 54.171.038/0001-56.  
Registro Civil de Pessoas Jurídicas (do jornal) n.º 32.007.

Diretor Editorial: Jorge Jossi Wagner  
Jornalista Responsável: Jair Grellet Filho Mtb - 9896  
Conselho Editorial e Consultivo  
Comissão Executiva da USE RP  
Diagramação: Ney Tosca  
Impressão: Fullgraphics

Assinatura anual: R\$ 30,00  
Exemplar avulso: R\$ 2,00  
Valores deverão ser remetidos em nome da USE Intermunicipal de Ribeirão Preto.  
Só serão publicadas matérias que estiverem de acordo com a orientação doutrinária do Jornal. Os originais dos artigos não publicados não serão devolvidos aos seus autores.  
Correspondência para este jornal deve ser enviada para Caixa Postal n.º 827 - CEP: 14001-970 Rib. Preto - SP - Telefone: (16) 3610-1120 e-mails: jornal@userp.org.br jornalverdadeeluz@gmail.com

## Diretoria Executiva da USE – 2012/2015

Presidente: José Antônio Luiz Balieiro  
1º. Vice Presidente: Oscar Costa  
2º. Vice Presidente: Ednir da Silva Malvestio  
Secretário Geral: Mário Gonçalves Filho  
1ª. Secretária: Roseli Aparecida Severim Camacho  
2ª. Secretária: Kenned Marques Cardoso  
Tesoureiro Geral: Geraldo Valadares  
1º. Tesoureiro: Antônio Luís Bizarro Pacciullo  
2ª. Tesoureira: Ivanir Fernandes Passos  
Diretor de Patrimônio: Guido Desindé Filho

SUGESTÕES E COMENTÁRIOS  
jornalverdadeeluz@gmail.com



**Sia do Brasil** REVENDEDORA AUTORIZADA PPAE HDL  
Segurança Inteligente e Automação

CIRCUITO FECHADO DE TV - ALARMES - PORTÕES - CERCALÉTRICA - INTERFONES CONSERVAÇÃO DE ENERGIA INDUSTRIAL

Fone/Fax: (16) 3963-1003  
Ligue grátis 0800-7040050  
sia\_do\_brasil@hotmail.com  
Rua Santa Catarina, 1355

Ribeirão Preto

**Drogaria J.R.**  
Medicamentos e Perfumaria  
Disk Entregas  
3919-1087  
AV. CÁSPER LIBERO, 430

Aqui tem  
**G Medicamento Genérico**

## ATIVIDADES DA USE – INTERMUNICIPAL RIBEIRÃO PRETO

Dezembro / 2012

Lançamento do livro "Luzes do Evangelho" de José Argemiro da Silveira na reunião do Conselho da USE dia 15 na Unificação Kardecista - R. Mariana Junqueira, 504 - Centro

DIA	HORÁRIO		EVENTO / ATIVIDADE	LOCAL
	DAS	ÀS		
03	18:00	19:30	Diretoria Executiva - reunião administrativa	Unificação Kardecista - R. Mariana Junqueira, 504 - Centro
04	20:00	21:30	Departamento do Livro - reunião administrativa	C. E. Apóstolo Pedro - R. Jorge Velho, 59 - V. Tibério
08	16:00	17:30	1ª Reunião dos Oradores	C. E. Apóstolo Pedro - R. Jorge Velho, 59 - V. Tibério
10	18:30	19:30	2ª Reunião dos Oradores	Unificação Kardecista - R. Mariana Junqueira, 504 - Centro
15	15:00	17:30	Conselho Deliberativo - reunião administrativa	Unificação Kardecista - R. Mariana Junqueira, 504 - Centro
16	14:00	16:00	Departamento de Mocidade - reunião administrativa	Centro Espirita Euripedes Barsanulfo (Casas de Betânia), Rua André Rebouças 1434, Ipiranga
18	20:00	21:30	Departamento do Livro - reunião administrativa	C. E. Apóstolo Pedro - R. Jorge Velho, 59 - V. Tibério

Informações: Livraria Espírita Verdade e Luz - Telefone (16) 3610 1120

## Notícias da USE

## Aconteceu na reunião da USE

**T**arde do dia 17 de novembro de 2012, Escola Municipal Dom Luis do Amaral Mousinho, começamos às 15 horas a nossa reunião do Conselho Deliberativo da USE Intermunicipal de Ribeirão Preto. Estamos vivenciando a 10ª FEIRAMOR, neste dias 17 e 18 de novembro, onde nossos companheiros trabalham na área de alimentação, artesanato, números musicais, brincadeiras com as crianças, assim escolhemos fazer a reunião do mês dentro deste ambiente, rogando a Jesus que abençoe esse trabalho de Unificação, que une corações em prol de causas humanitárias. O presidente Jose Antonio Luiz Balieiro nos fala da campanha da FEB -FEDERAÇÃO ESPÍRITA BRASILEIRA-, para o próximo ano, intitulada ASSIM É O CENTRO ESPÍRITA, que fala de consolo, acolhimento, esclarecimento e orientação, como o andar de uma for-

miguinha, trajeto certo, seguro, com diretrizes a seguir, cumprindo com seus objetivos.

Tratamos também da segurança nas Casas Espíritas e no mundo onde vivemos dias diferenciados, onde a cautela o cuidado não podem ser desprezados, o numero de pessoas em nossas Casas é grande e devemos zelar pela tranquilidade de nossos companheiros, não esquecendo a máxima do Evangelho "Vigiai e Orai".

Estaremos recebendo no próximo dia 07 de dezembro, na Unificação Kardecista, às 20:00 horas, a conferencista Ana Jaicy Guimarães, do Rio de Janeiro, vamos levar nossas boas vindas, nosso carinho a essa companheira de ideal.

O Departamento de Mediunidade, através de sua Diretora Regina Tamburus Burin, convidou para abertura das atividades do ano de

2013, presença confirmada de Alberto Almeida, dias 26 e 27 de janeiro, quando apresentará seminário, conferência pública e coordenará a reunião do departamento do mês de janeiro.

Recebemos convite das Casas de Betânia, para a comemoração dos 50 anos de sua existência, dia 23 de novembro em sua sede social, e jantar comemorativo no dia 15 de novembro. O fato suscitou lembrança querida de Sebastião Martins de Moura, hoje na pátria espiritual, hoje com certeza recebendo muitas preces das queridas mães que puderam contar com o auxílio da Instituição na criação de seus filhos. Ao presidente atual da instituição Jorge Pimenta foi registrado o abraço, extensivo a toda equipe de trabalhadores.

O presidente Balieiro agradeceu ao coordenador da FEIRAMOR, Jai-

me Antônio da Silva pela dedicação e carinho que teve para com todos, em mais esta atividade da nossa USE Ribeirão Preto.

A pauta da reunião foi encerrada com avisos e informações das membros das instituições. ficando o convite as Casas Unidas para se fazerem presentes em próximas reuniões, colaborando com suas idéias e experiências vividas, enriquecendo nosso trabalho.

Encaminhando a todos para a feira que acontece no mesmo recinto, oportunidade de rever amigos, confrades, renovando nossos corações com palavras amorosas e incentivo ao trabalho, foi encerrada a reunião, com o desejo de que a paz do Mestre Jesus esteja com todos, unindo-nos em um só coração.

Roseli Ap. Severim Camacho  
roseliseverim@hotmail.com

## Luzes do Evangelho

**N**a reunião da USE Intermunicipal de Ribeirão Preto, programada para o dia 15 de dezembro de 2012, às 15 horas, na Unificação Kardecista (Rua Mariana Junqueira, 504 – Centro) acontecerá o lançamento do livro de José Argemiro da Silveira, "Luzes do Evangelho", coletânea de noventa estudos com enfoque evangélico. Na oportunidade o livro será oferecido aos centros espíritas unidos para trabalho de distribuição, resultado que vai oportunizar meios para as atividades do ano e 2013.

Sobre o livro, Merhy Seba escreveu: "... Luzes do Evangelho nasceu da coletânea de artigos publicados no jornal Verdade e Luz, preciosas crônicas evangélicas e, por essa razão, traz em seu bojo, o ensino moral de Jesus - são conteúdos norteadores à vida moral, que

auxiliam na construção da felicidade relativa que o homem pode ter, aqui na Terra, como nos informa o Espiritismo, magistralmente codificado por Allan Kardec.

Ao interpretar as passagens do Evangelho de Jesus à luz do entendimento espírita, José Argemiro da Silveira não só soube interpretar a mensagem do Mestre de Nazaré, como também associou o ensino cristão à realidade que nos cerca, repleta de situações desafiadoras e decisivas à evolução espiritual do homem.

Este lançamento vem se juntar ao universo de obras sérias, caracterizadas por uma fundamentação doutrinária espírita consistente, e que, por isso, enriquecem a biblioteca espírita em nossos lares, sendo, pois Luzes do Evangelho recomendável à reunião do Evan-



gelho no Lar e no Coração e, nos centros espíritas, nas reuniões de estudo do Evangelho, além de constituir excelente bibliografia à elaboração de pa-

lestras de fundo moral."

Aguardamos a presença e o apoio de todos para mais esta edição da USERRP.

CONSTRUSHOP  
MATERIAIS DE CONSTRUÇÃO

Cimento - cal - areia  
acabamentos - tubos e conexões

(16) 3626-0811 e 3626-2696

Avenida Mogiana n.º 1746  
Jardim Independência  
Ribeirão Preto, SP

## DESENTUPIDORA PONTUAL

24 Hrs  
Serviços de desentupimento em:  
\* Vasos Sanitários \* Pias \* Ralos \* Esgotos Etc  
Consertos de Bombas \* Serviços de Eletricista,  
Encanador \* Consertos de Telhados  
Natal André  
Fones: (16) 3622-0046 / 3011-5393 / 3976-2968  
Cel.: (16) 9134-4421  
Rua São Francisco, 1571 - Ipiranga  
Site: www.pontualservico.com.br  
E-mail: contato@pontualservico.com.br

## Auto Mecânica

## GONÇALVES

Vendas de Peças e acessórios  
Especializada Fiat - Volkswagen

## OSVALDO GONÇALVES

3621-7838  
Rua Thomaz Nogueira Gaia, 1.786  
Ribeirão Preto

## FARILUB

CENTRO AUTOMOTIVO E SUPER TROCA DE ÓLEO  
Super troca de óleo especializada

Amortecedores - Freios  
Escapamentos - Alinhamento  
Balanceamento e Mecânica em geral

Av. Antônio e Helena Zerrenner, 1279  
(avenida West Shopping)  
Fone: 3630-8434



TURBOLUZ - COMÉRCIO DE TURBINAS LTDA.

Recuperação de Tubos da Linha Lacon e Garret.  
Turbo para MBB, Scania, Volvo, Caterpillar,  
Tratores Ford e Valmet

O MELHOR POSTO DE SERVIÇO DA REGIÃO

Av. Brasil, 3.830 - CEP 14078-000  
3628-0741 e 3626-1650  
Ribeirão Preto

ROSANGELA S  
FLORES E CESTAS

3635-1914

Decoração para: casamentos, formaturas, festas de 15 anos, eventos, etc. (temos chocolate caseiro). Arranjos florais, naturais e artificiais.

TUDO EM FLORES PARA VOCÊ

Rua Aurora, 130 - Ribeirão Preto

## CENEDEZI

SOM E ACESSÓRIOS

Rua José Bonifácio, 388 - Ribeirão Preto  
3610-8242 - 3636-3346 - 3625-2496  
Fax: 3610-8242

Estacionamento  
no local

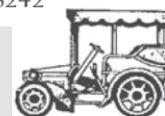

## XXXI Conrespi

# XXXI CONRESPI

## Confraternização Regional da Família Espírita

10 A 12  
DE FEVEREIRO  
DE 2013

BEBEDOURO/SP

Realização:



USE Regional Ribeirão Preto

## VALORES

## XXXI CONRESPI

**INSCRIÇÃO COM HOSPEDAGEM  
PARA TODAS AS IDADES**

R\$ 120,00 (cento e vinte reais) quarto para quatro ou seis pessoas - 2 ½ dias com refeição

R\$ 180,00 (cento e oitenta reais) quarto para duas pessoas - 2 ½ dias com refeição

R\$ 300,00 (trezentos reais) quarto para uma pessoa - 2 ½ dias com refeição

**INSCRIÇÃO  
SEM HOSPEDAGEM**

R\$ 60,00 (sessenta reais) - 2 ½ dias sem hospedagem e com refeição

R\$ 30,00 (trinta reais) - dia 10/fev - 1 dia sem hospedagem e com refeição

R\$ 30,00 (trinta reais) - dia 11/fev - 1 dia sem hospedagem e com refeição

R\$ 15,00 (quinze reais) - dia 12/fev - 1/2 dia sem hospedagem e com refeição

**CONRESPINHA e  
CONRESPI JUVENIL**

Nas inscrições sem hospedagem:

- até 5 anos: isento(a) de taxa
- de 6 à 11 anos: R\$ 30,00
- a partir de 12 anos: R\$ 60,00

Nas inscrições com hospedagem depende do tipo de acomodação

A CONRESPI JUVENIL (até 14 anos) e a CONRESPINHA acontecerão nos mesmos horários das atividades doutrinárias, sob a responsabilidade do Dep. de Evangelização, nas dependências do Lar Espírita Jesus de Nazaré (Creche do CAECC).

## INSCRIÇÕES

- O prazo máximo para remessa da ficha de inscrição será até o dia 10/jan/2013. Após esta data, somente com autorização da cidade sede.

- O depósito deverá ser efetuado no: Banco do Brasil Agência: 6571-4 Conta 7.580-9 Favorecido: UNIÃO SOC ESP CONRESPI

- É necessário apresentar o original do comprovante de depósito no momento da recepção. As pessoas que parcelaram o pagamento, por favor, apresentar o carnê quitado na recepção.

- Sua inscrição só será efetivada após o recebimento, pela comissão organizadora, da cópia do comprovante de depósito, juntamente com a ficha de inscrição totalmente preenchida e assinada em todos os campos pedidos, inclusive as escolhas das salas de aula.

- As escolhas para as três salas de estudo: do dia 10 das 14h00 às 15h30, do dia 11 das 8h30 às 10h00 e das 14h00 às 15h30 deverão ser feitas na ficha de inscrição. Após a ficha entregue só poderá haver alteração com a autorização da cidade sede.

- Manteremos recepção no Terminal Rodoviário, com pessoas devidamente identificadas, das 6h00 às 9h00 no dia 10 (domingo), quando disponibilizaremos transporte até o local do evento.

- Para fazer sua inscrição, procure os dirigentes da Casa Espírita que você frequenta.

- Quaisquer dúvidas, estaremos à disposição pelo telefone (17) 3343-8368 com Edmir Garcia, ou por e-mail: edmirgarcia@gmail.com ou secretariaconrespi@usebebedouro.org.br

## PROGRAMAÇÃO XXXI CONFRATERNIZAÇÃO REGIONAL DA FAMÍLIA ESPÍRITA

**Dia 10/Fevereiro**

7h30 às 9h00 - Recepção / Café / Credenciamento / Confraternização

9h00 às 11h30 - Salão de Convenções: Palestra e Pinga-fogo com IZAIAS CLARO - O REINO DE JESUS

11h30 às 14h00 - Entrada no Hotel / Confraternização / Almoço com Música

14h00 às 15h30 - Salão de Convenções: Palestra e Pinga-fogo com IZAIAS CLARO - O BEM E O MAL

14h00 às 15h30 - CAECC: Salas de aula - LIDERANÇA SERVIDORA

15h30 às 16h00 - Intervalo

16h00 às 17h30 - Salão de Convenções: Palestra e Pinga-fogo com ELISEU FLORENTINO DA MOTA JÚNIOR - NA ERA DA TRANSIÇÃO: TRABALHO, SOLIDARIEDADE E TOLERÂNCIA

17h30 às 20h00 - Banho / Confraternização / Jantar com Música

20h00 às 21h30 - Salão de Convenções: Palestra com ELISEU FLORENTINO DA MOTA JÚNIOR - ESPIRITISMO E JUSTIÇA NO TERCEIRO MILÊNIO

21h30 às 24h00 - CAECC: Confraternização

24h00 às 7h00 - Repouso

21h30 às 24h00 - CAECC: Confraternização

24h00 às 7h00 - Repouso

24h00 às 7h00 - Repouso

24h00 às 7h00 - Repouso

24h00 às 7h00 - Repouso

24h00 às 7h00 - Repouso

24h00 às 7h00 - Repouso

24h00 às 7h00 - Repouso

24h00 às 7h00 - Repouso

24h00 às 7h00 - Repouso

10h30 às 12h00 - Salão de Convenções: Palestra e Pinga-fogo com AGNALDO PAVIANI - APRENDENDO A VIVER COM SABEDORIA

12h00 às 14h00 - Confraternização / Almoço com Música

14h00 às 15h30 - Salão de Convenções: Palestra e Pinga-fogo com EDEVANIR PREVIDELLI - FELICIDADE: REFLEXOS DO AUTO CONHECIMENTO

14h00 às 15h30 - CAECC: Salas de aula - LIBERDADE, IGUALDADE E FRATERNIDADE

15h30 às 16h00 - Intervalo

16h00 às 17h30 - Salão de Convenções: Palestra com LUIZ CLÁUDIO DA SILVA - EVANGELHO NO LAR E NO CORAÇÃO

16h00 às 17h30 - CAECC: Oficinas - Departamento de Mocidade

17h30 às 20h00 - Banho / Confraternização / Jantar com Música

20h00 às 21h30 - Grupo Teatral Espírita André Luiz em "Entre a Terra e o Céu", peça inspirada na obra de André Luiz

21h30 às 24h00 - CAECC: Confraternização

24h00 às 7h00 - Repouso

24h00 às 7h00 - Repouso

24h00 às 7h00 - Repouso

24h00 às 7h00 - Repouso

24h00 às 7h00 - Repouso

24h00 às 7h00 - Repouso

24h00 às 7h00 - Repouso

24h00 às 7h00 - Repouso

24h00 às 7h00 - Repouso

24h00 às 7h00 - Repouso

24h00 às 7h00 - Repouso

24h00 às 7h00 - Repouso

24h00 às 7h00 - Repouso

24h00 às 7h00 - Repouso

## Conheça um pouco de alguns oradores

## EDEVANIR PREVIDELLI



É formado em Letras e Direito. Atua profissionalmente como advogado e professor universitário na área de Direito. É palestrante Espírita. Atualmente, está na presidência do Centro Espírita "Oliveira" na cidade de Paraíso/SP. Ministra cursos de Oratória e Mediunidade em algumas cidades vizinhas.

## ELISEU FLORENTINO DA MOTA JÚNIOR



Promotor de Justiça aposentado. Articulista e participante ativo em várias casas espíritas, em Franca, onde reside, e em Marília, onde também é professor universitário. Expositor e escritor espírita, autor dos livros "Pena de morte e crimes hediondos à luz do Espiritismo", "Que é Deus?", "Aborto à luz do Espiritismo", e "Direito autoral na obra psicografada" (sua dissertação de mestrado em Direito).

## IZAIAS CLARO



Promotor de Justiça e orador conhecido nacionalmente e em alguns países da América do Sul. Participa de seminários e congressos em vários estados. Autor de diversos livros, com destaque para o best seller "Depressão: Causas, Consequências e Tratamento". Autor de vários CD's e DVD's. Semanalmente, participa dos programas de rádio: "Viver Feliz" e "Como Superar as Aflições".

## AGNALDO PAVIANI



Profissionalmente, é Palestrante Motivacional. Está na presidência da Associação Beneficente Caminho de Damasco". É diretor da Editora Sintonia. Foi o fundador e é diretor da creche "Benedita Pimentel". É apresentador do programa "Falando Francamente". Mênium com 23 obras mediúnicas editadas e escritor com 3 livros editados: "Um sopro de esperança", "É hora de ser feliz" e "Uma questão de escolha".

## EURICO MEDEIROS JÚNIOR



Atua como médico especialista em ginecologia/obstetrícia. Atualmente, está cursando "Medicina Psicossomática" e "Constelação Familiar". Realiza palestras na área profissional e no movimento espírita. Participa de atividades doutrinárias no Centro Espírita "Do Calvário ao Céu" e Centro Espírita "Allan Kardec". Atual presidente da Associação Médico-Espírita de Bebedouro.

## LUIZ CLÁUDIO DA SILVA



Faz parte do Departamento de Atendimento Espiritual da União das Sociedades Espíritas do Estado de São Paulo, divulgando e implantando a campanha permanente do Evangelho no Lar e no Coração, do Conselho Federativo Nacional da Federação Espírita Brasileira. Participa de Congressos e Encontros com o "Plantão Tira-dúvidas" e aulas demonstrativas.



## GRUPO TEATRAL ESPÍRITA ANDRÉ LUIZ EM "ENTRE A TERRA E O CÉU"

O Grupo Teatral Espírita André Luiz é da cidade de Barretos e prepara-se especialmente para estrear na XXXI CONRESPI a peça "Entre a Terra e o Céu", com duração de, aproximadamente, uma hora e meia, que se baseia no livro do Espírito André Luiz, com psicografia de Chico Xavier, com mesmo nome. O elenco é composto por dezessete pessoas, sendo quatro crianças. O grupo é mantido pela Associação Espírita Caminho da Luz da cidade de Barretos/SP.

**Notícias do Movimento**

# Desencarnou na cidade de Belo Horizonte Arnaldo Rocha

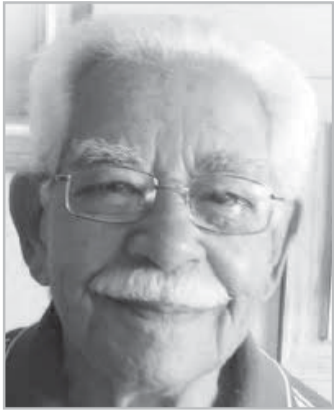

Nesta encarnação foi marido de Meimei, e trabalhou durante longos anos como dialogador (como ele gostava de dizer e não doutrinador) dos trabalhos de desobsessão no Centro Espírita Meimei de Pedro Leopoldo, tendo como médium, Chico Xavier.

Ele foi organizador dos livros "Instruções psicofônicas" e "Vozes do Grande Além".

Autor do livro "Chico - Diálogos e Recordações".

Morou em Pedro Leopoldo, dividindo o mesmo quarto com Chico Xavier, durante longos anos.

Deixou imenso material de informações sobre o querido médium mineiro.

Que todos possamos vibrar pelo companheiro que se despede do mundo físico, após 91 anos.

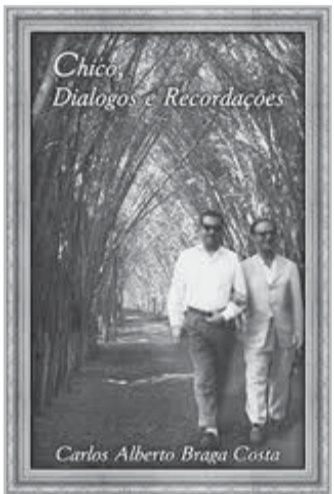

# Alberto Almeida



No último final de semana de Janeiro, dias 26 e 27, teremos entre nós a presença de Alberto Almeida que a convite do DEEM Departamento de Estudo e Educação da Mediunidade / USERP estará fazendo no sábado um seminário cujo tema será "MENOS CULPA, MENOS MÁGOA... E MAIS PERDÃO" e no domingo falará sobre mediunidade na abertura do ano de estudos do DEEM

Alberto Almeida é Médico Homeopata e Terapeuta Transpessoal, diretor da Associação Médico-Espírita do Pará, palestrante espírita com vários livros publicados.

# 10º FEIRAMOR



Foi realizada a 10º FEIRAMOR de Ribeirão Preto e como sempre tivemos um clima de grande fraternidade durante os dois dias da feira. Muita música, muitos abraços e encontros



agradáveis entre os espíritas da nossa cidade. Os artesanatos muito bem produzidos pelas mãos abnegadas dos confrades e congreiras das Casas Espíritas além, da área de alimentação muito saborosa. Enfim, foram momentos de grande alegria para todos que lá estiveram.

**CASA DA AMIZADE**  
**"SOCIEDADE ESPÍRITA 'CINCO DE SETEMBRO'"**  
*Uma nova opção para a vida do idoso*  
Apartamentos e Suítes - Convenio com a Medica  
Serviços de Fisioterapia, Terapia Ocupacional, Nutricionista e Assistência Médica e de Enfermagem  
Rua Japurá, 3070 – Fone: 16.3622.4181 Ribeirão Preto – SP  
Site: [www.casadovovo.com.br](http://www.casadovovo.com.br) E-mail: [casadovovo@casadovovo.com.br](mailto:casadovovo@casadovovo.com.br)

Dra. Nilda S. N. Machado de Abreu  
CROSP 44.503  
Cirurgiã Dentista  
**PREVENÇÃO - REABILITAÇÃO ORAL**  
DENTÍSTICA RESTAURADORA  
ESTÉTICA  
ODONTOPEDIATRIA - IMPLANTE  
Rua Piauí, 970  
(16) 3630-0404 - 3630-6187

**Diskardec**  
(16) **3630-3232**  
**Uma palavra amiga"**

**DONEGÁ**  
ADMINISTRAÇÃO  
LOCAÇÃO E VENDA DE IMÓVEIS  
**3635-4416**  
Rua Rodrigues Alves, 774 - Vila Tibério - Ribeirão Preto

**CASA PIMENTA DE PÁDUA**  
21 anos de tradição  
● Elétrica  
● Hidráulica  
● Parafusos  
● Ferramentas  
**16 3919 0146 - 3919-6607**  
Av. Casper Libero, 155 - Parque Rib. Preto

**OPAOBESSE**  
de cada dia  
Pães - Doces - Sucos - Lanches  
Aceitamos encomendas  
Horário de Funcionamento  
de Segunda a Sábado - das 6h15 às 22 horas  
Domingo - das 6h30 às 13h e das 17h às 21 horas  
Feriados - das 6h30 às 22 horas  
Fone: 3329-8604  
Rua Santos Dumont, 938

**SUPER PROMOÇÃO**

Pão Francês (quilo)	R\$ 5,30
Salgado unid. (frito ou assado)	R\$ 1,25
Roscas (100gr)	R\$ 0,80
Sonho	R\$ 1,00
Pudim (100gr)	R\$ 0,90
Bolo Suíço(100gr)	R\$ 0,90
X salada	R\$ 2,75
X tudo	R\$ 4,99

**PROMOÇÃO MARMITEX**  
a partir de R\$ 5,50

**BELE - Batura Editora e Livraria Espírita**  
LANÇAMENTO:  
**ATENDIMENTO A DESENCARNADOS**  
Realidade após a morte em histórias e estudos  
**Conheça também:**  
Relações Fraternas - Sessão Mediúnica e Fundamentos e Dinâmica do Passe  
Mais informações: (16) 3 612-1217 - 3612-8130  
E-mail: [bele@cebatuira.org.br](mailto:bele@cebatuira.org.br) - [www.cebatuira.org.br](http://www.cebatuira.org.br)  
Rua Rodrigues Alves, 588 - Vila Tibério - Ribeirão Preto

## Artigos

## O Natal e Jesus

A data de 25 de dezembro não é a data real do nascimento de Jesus. A Igreja entendeu que devia cristianizar as festividades pagãs que vários povos celebravam por ocasião do solstício de Inverno. O solstício de inverno, o menor dia do ano, a partir de quando a duração do dia começa a crescer, simbolizava o início da vitória da luz sobre a escuridão. Em vez de proibir as festividades pagãs, a igreja forneceu-lhes um novo significado, e uma linguagem cristã, a “luz do mundo” (João 8:12).

Octávio César Augusto decretou que todos os habitantes do Império fossem se recensear, cada um na sua cidade natal. Isso obrigou José a viajar de Nazaré (na Galiléia) até Belém (na Judéia), a fim de registrar-se com Maria, sua esposa. (150 Km) Estando eles ali, completaram-se os dias dela. E deu à luz seu filho primogênito e, envolvendo-o em faixas reclinou-o numa manjedoura, porque não havia lugar para eles na hospedaria. (Lucas 2, 6-7) Havia nos arredores uns pastores que vigiavam e guardavam seus rebanhos nos campos durante as vigílias da noite. (Lucas 2, 8) Os rebanhos saíam para os campos de Março a princípios de Novembro.

O presépio surgiu em 1223, quando Francisco de Assis quis celebrar o Natal de um modo o mais realista possível, montou um presépio de palha, com uma imagem do Menino Jesus, de Maria e de José, juntamente com um boi e um jumento vivos. Nesse cenário, foi celebrada a Missa de Natal.

Belchior, Baltasar e Gaspar, não seriam reis, nem necessariamente três mas talvez, astrônomos, astrólogos ou sacerdotes da religião zoroástrica da Pérsia. Como os evangelistas não relatara, quantos eram, diz-se três pela quantia dos presentes oferecidos. “Eis que magos vieram do oriente”. (Mateus 2, 1) “Entrando na casa, encontraram o menino com Maria, sua mãe. Prostrando-se diante dele, o adoraram. Depois, abrindo seus tesouros, ofereceram-lhe ouro, incenso e mirra”. (Mateus, 2, 11) Os Magos reforçam a tradição de trocar presentes no Natal. Em diversos países a principal troca de presentes é feita não no Natal, mas no dia 6 de janeiro (dia dos ‘Reis Magos’), e os pais muitas vezes se fantasiam de reis magos.

A árvore de natal, entre as várias versões, uma das mais populares atribui a novidade a Martinho Lutero (1483-1546), autor da Reforma Protestante do século XVI. Olhando para o céu através de uns pinheiros, viu-o intensamente estrelado. Tomado pela beleza daquilo, decidiu arrancar um galho para levar para casa. Colocou o pequeno pinheiro num vaso com terra e, chamando a esposa e os filhos, decorou-o com pequenas velas acesas afincadas nas pontas dos ramos. Queria, assim, mostrar às crianças como deveria ser o céu na noite do nascimento de Jesus. Nascia a árvore de Natal.

O personagem de Papai Noel foi inspirado em São Nicolau, arcebispo de Mira na Turquia, no século IV. Costumava ajudar, anonimamente, quem estivesse em dificuldades financeiras. Colocava um saco com moedas pelas chaminés das casas. O responsável por sua roupa vermelha foi o cartunista americano Thomas Nast, em 1886 na revista Harper’s Weeklys. Em 1931 a Coca-Cola realizou uma grande campanha publicitária para promover o consumo de Coca-Cola no inverno usando a mesma imagem e assim espalhou-se rapidamente pelo mundo. Portanto, a Coca-Cola contribuiu para difundir e padronizar a imagem atual, mas não é responsável por tê-la criado.

Jesus passou a maior parte dos tempo pregando na Galiléia, e só nos últimos meses levou sua mensagem para a Judéia. Sua pregação ficou confinada a cidades menores. As principais cidades mencionadas nos Evangelhos foram Nazaré, Caná, Cafarnaum, Betsaida, Genesaré e Corazin (Galiléia). Jerusalém, Betânia, Belém e Jericó (Judéia). Ensinou por parábolas que se relacionavam com ocupações comuns o bastante para que a sua audiência as conhecesse, de modo a formar uma imagem em suas mentes das histórias que eram contadas.

#### Os evangelistas sinópticos nos mostram Jesus como Mestre:

**Mestre da Humildade:** “Se alguém quer ser o primeiro, sê o último e o servo de todos”. (Marcos, 9, 35)

**Mestre da Esperança:** “No mundo haveis de ter aflições. Coragem! Eu venço o mundo”. (João 16, 33)

**Mestre da Compaixão:** “Logo que o Senhor a viu, encheu-se de compaixão por ela, e disse-lhe: Não chores”. (Lucas 7, 13)

**Mestre do Perdão:** “Pai, perdoai-lhes; porque não sabem o que fazem”. (Lucas 23, 34)

**Mestre da Fé:** “Crestes porque me vistes. Felizes aqueles que crêem sem ter visto”. (João 20,29)

**Mestre da Justiça:** “Não julgueis para não serdes julgados; porque com o mesmo julgamento que julgardes, sereis julgados; e com a mesma medida que medirdes, também sereis medidos”. (Mateus 7, 1-2)

**Mestre do Amor:** “Dou-vos um novo mandamento: amai-vos uns aos outros como eu vos tenho amado. Nisso todos conhecerão que são meus discípulos”. (João 13, 34, 35)

“Jesus é o tipo de perfeição moral a que pode aspirar a humanidade na Terra. Deus no-lo oferece como o mais perfeito modelo e a doutrina que ele ensinou é a mais pura expressão de sua lei, porque ele estava animado do espírito divino e foi o ser mais puro que já apareceu na Terra”. (O Livro dos Espíritos, Questão 625)

Anésio A. Jotta  
anesioj@gmail.com

## Jesus e a família

“... Estava sentado à roda de um crescido número de gente e lhes disseram: Olha que tua mãe e teus irmãos te buscam aí fora. E ele respondeu, dizendo: Quem é minha mãe e quem são meus irmãos? E olhando para os que estavam sentados à roda de si: eis aqui, lhes disse minha mãe e meus irmãos. Porque o que fizer a vontade de Deus, esse é meu irmão e minha irmã e minha mãe (Mateus, XII 46-50).

Therezinha Oliveira, no livro “Ante Os Problemas Humanos”, Cap. 2, comentando essa passagem, esclarece: A pergunta surpreendeu a todos e também nos surpreende, por dar a impressão de um Jesus desligado dos familiares, indiferente a eles, que não daria valor aos laços de família, renegando talvez a própria mãe, contrariando sua pregação e exemplificação de amor ao próximo”. Entenderemos melhor a atitude de Jesus se no capítulo 3 de Marcos, retrocedermos ao versículo 21, que informa: ao ouvirem dizer que Jesus estava no meio de uma multidão atraída por seus feitos, seus parentes exclamaram: “Está fora de si”. Acreditavam estivesse Jesus transtornado, porque fora de seu comportamento normal. Não nos admiraremos de que pensassem assim, pois, até então, não haviam escutado as pregações de Jesus nem presenciado os seus feitos. E o evangelista João informaria que “os irmãos de Jesus não acreditavam nele”, isto é, não achavam que ele fosse um emissário divino. Talvez temessem, também, que o procedimento de Jesus os pudesse prejudicar ante as autoridades judaicas, pois escribas que tinham vindo de Jerusalém afirmavam estar Jesus possesso de um espírito “imundo”. Por não acreditarem na missão de Jesus, pensaram: “está fora de si e saíram para o prender”. Por isso estavam ali! E traziam consigo a mãe de Jesus, na esperança de comovê-lo e persuadi-lo a interromper e abandonar as atividades que começara e que tanto escandalizavam, porque não as compreendiam nem podiam aceitar. E Maria, que não abandonaria Jesus nem mesmo na crucificação, ali estava, ao lado do filho, protegendo-o de eventuais maus-tratos.

E mais adiante a mesma autora acrescenta: “aí fora estão tua mãe, teus irmãos e irmãs e te chamam...” Mas tinham vindo para prendê-lo. Que fez Je-



sus? Denunciou a todos a intenção de seus familiares, acusando-os ou os agredindo? Não, nem se deixou apanhar e deter, que fosse interrompida sua tarefa missionária. “Quem é minha mãe e quem são meus irmãos? Indagou Jesus, e correu o olhar pelos que estavam assentados ao seu redor. Não eram do mesmo sangue, mas estavam unidos a ele pelo anseio de conhecer a Deus e cumprir as suas leis, prontos a aceitar a orientação que ele lhes desse e a partilhar com ele a luta pelo mesmo ideal. Aproveitando o incidente, ensinou: “Todo aquele que fizer a vontade de Deus esse é meu irmão, e irmã, e mãe. Revela que, além da família consanguínea e da parentela corporal, existe a família espiritual, formada pela afinidade do pensar, sentir e agir.

Quanto à família lembramos o conceito de Emmanuel, no livro Vida e Sexo, através de Francisco C. Xavier: “De todas as associações existentes na Terra – excetuando naturalmente a Humanidade – nenhuma talvez mais importante em sua função educadora e regenerativa: a constituição da família.

Para viver entre nós, Jesus integrou uma família e cumpriu deveres junto a ela. Aos 12 anos, quase maioridade para os meninos judeus, desceu com seus pais para Nazaré “e era-lhes submisso”. Contava já perto de 30 anos, quando deu início a sua missão. Foi aí que abriu suas atividades para além do lar, mas não se desligou da família nem ficou indiferente aos laços familiares. Crucificado, ainda se preocupava com a mãe, apontando-lhe o discípulo João: “Mulher, eis aí teu filho”. E ao discípulo amado confiou-lhe o cuidado com ela: “Eis tua mãe”.

José Argemiro da Silveira

## Descrição de Jesus segundo o Senador Públio Lântulus - Emmanuel

O senador romano Públio Lântulus, dirigiu carta ao Senado Romano no ano 32, relatando: “Enquanto vos escrevo, existe aqui um homem de singular virtude, que se chama Jesus. É de estatura elevada e bem conformada; de aspecto ingênuo e venerável. Caem-lhe os cabelos em anéis até debaixo das orelhas, e espalham-se com uma graça infinita, trazendo-os à moda dos nazarenos. Tem fronte larga, espaçosa e a faces coloridas de amável rubor. O nariz e a boca, de uma admirável regularidade. A barba, da mesma cor dos cabelos, desce-lhe espessa até ao peito, bipartida à semelhança de forquilha. Os olhos brilhantes, claros e pequenos. Prega com majestade; e suas exortações são cheias de brandura. Fala com muita eloquência e gravidade. Muitos o viram chorar não poucas vezes. É sobretudo sábio, moderado e modesto. Um homem, enfim, que por suas divinas perfeições se eleva acima de todos os filhos dos homens”.

## Literatura Espírita

**SOPHIA,**

Casa Editora O Clarim

**A Rainha do povo****Amor e sabedoria aqui e em outro plano****A felicidade não entra em portas trancadas****Chico Xavier**

A obra inspirada e escrita por Giseti

Marques relata a história de Sophia, rainha generosa e amada por seu povo; descreve os exemplos de humildade, inteligência e sabedoria espiritual que contribuiu para a transformação de todos que a rodeavam, em um ambiente de inveja, intrigas, e disputa de poder.

Segunda esposa do grande Imperador Prúcio II, já que sua primeira esposa morreu envenenada, Sophia descobriu seu grande amor nesse dirigente do povo quando, ainda jovem, o viu perdido em reflexões em uma floresta nas proximidades da vila onde morava, desconhecendo que esse soberano era o rei. Transparente e sincera no diálogo com o homem vestido com roupas simples, sua beleza chamou atenção e, mesmo o rei estando em um período introspectivo da vida, esperava encontrar alguém que substituísse a antiga rainha como esposa, requisito impor-

tante para manter-se no poder como Imperador.

Sem identificar-se como representante da nobreza, imediatamente apaixonou-se por ela e Sophia teve o privilégio de ser escolhida entre outras pretendentes, filhas de nobres, para assumir junto a Prúcio II, o reinado do lugar.

Sophia, filha única de artesão, era de origem simples, serena, bela e iluminada; demonstrava origem nobre e valores espirituais, o que contribuiu para despertar o coração do soberano. Cercada de muito carinho pelo pai Augusto, ausente da mãe querida que suponha em outro plano, nossa protagonista foi assistida em sua trajetória pelo Mestre Sam, que a orientava com conselhos sábios ampliando a grandeza de sua alma generosa. Acreditava em um Ser soberano, justo e bom e seguia seus ensinamentos exemplificando em seu cotidiano.

Sophia ao casar-se com Prúcio II,

soube lidar muito bem com o Conselho real composto por líderes pouco confiáveis. Soube também impor-se frente aos ciúmes demonstrados pela concubina do rei, e a inveja dos reis Agamenon e Epifeto que conspiravam visando assumir os amplos domínios reais, motivos de disputas pela localização privilegiada, belos campos e uma região rica e conhecida pelas riquezas naturais advindas da terra.

Amada e respeitada, Sophia sempre priorizou o que seria melhor para os camponeses em detrimento de si, ajudando-os a se organizarem para que fosse uma comunidade de vencedores.

A rainha do povo ainda determinou o treinamento de um pequeno exército para a defesa do castelo e proteção de seus súditos. Era altiva, determinada e o casal real tinha um amor sincero entre si, motivo de inveja por muitos que conviviam na corte real. Esse amor foi coroado pela espiritualidade com um filho, retorno de Prúcio I, que voltava à matéria para cumprimento de outra jornada, uma missão relevante e dolorosa para seu povo. O rei admirava a esposa por seus inúmeros atributos e ouvia seus conselhos recebidos dos horizontes espirituais.

Sophia descobre o paradeiro da mãe, que vivia no vale dos imundos, local designado na época para abrigar

os portadores de hanseníase, também conhecida como lepra, levando-a para uma moradia digna e com relativo conforto para ser cuidada por uma dama de companhia, passando uma parte do seu tempo, saindo do castelo, às escondidas, para levar à mãe viveres e o amor incondicional de filha. Essa convivência harmoniosa trouxe muitas felicidades à rainha, que foi privada do contato maternal a maior parte de sua infância.

Como houve conspiração também das trevas, as servas Acarina e Natália prepararam uma armadilha para comprometer a rainha perante o rei, com a participação de Agamenon, cujo desfecho acaba culminando a separação do casal real, motivado por ciúmes e desconfianças de Prúcio II, de traição pela esposa amada. Se você, leitor, apreciou a síntese desse enredo, adquira a obra para acompanhar a trajetória de Sophia e o desfecho emocionante do livro, a partida do Mestre Sam, a cura pela fé e as visões sobrenaturais da rainha do povo, o destino do filho do casal real, tendo em mente que o amor, o perdão e a união sempre são vitoriosos, vencendo as barreiras materiais.

**Maria Abadia Matheus de Sá**  
abadiamatheus@gmail.com

## Espiritismo e Ciência

**Doação de Órgãos**

Segundo dados da Associação Brasileira de Transplante de Órgãos (ABTO), no primeiro semestre de 2012, no Brasil, foram realizados: 3.703 transplantes de órgãos, 19.266 transplantes de tecidos e 826 transplantes de medula óssea. Apesar disso, ainda existem 60.000 brasileiros aguardando na fila de transplantes e para cada paciente que consegue o transplante, dois morrem na fila de espera todos os anos!

As campanhas da ABTO, nos últimos tempos, têm direcionado seus esforços para a conscientização da importância de comunicar aos familiares quando a decisão for favorável à doação, para que eles possam autorizá-la, no caso do doador vir a óbito. Essa medida colabora para que a retirada dos órgãos do doador ocorra em um tempo ideal, de modo a que sejam preservadas a sua qualidade e a sua vitalidade.

Somos da opinião que o tema morte deveria ser abordado no âmbito familiar com a mesma naturalidade com que se fala sobre saúde ou vida. Afinal, tão certo quanto termos nascido é o fato de que haveremos de morrer um dia! (Falamos da morte física, é claro!).

Infelizmente, o receio da morte ainda é uma característica cultural entre os brasileiros, trazendo conseqüências desastrosas no dia-a-dia, como o apego

exagerado ao corpo físico e a tomada de atitudes preconceituosas e, muitas vezes, radicais. Cabe ao Espiritismo procurar semear o hábito de debates salutarres em todas as áreas de manifestação do pensamento humano, levando os esclarecimentos de ordem espiritual e participando ativamente de discussões e decisões!

Com relação à doação de órgãos, as principais dúvidas que têm limitado o número de doadores entre os Espíritas são as seguintes:

1- *Se uma pessoa é portadora de uma doença grave que afeta profundamente o funcionamento de determinado órgão, não seria um caso de expiação e, portanto, deveríamos deixar seguir o seu curso, para o bem do Espírito encarnado?*

Recorreremos aqui à resposta encontrada em O Evangelho Segundo o Espiritismo, fornecida pelo Espírito Bernardim a Allan Kardec, no capítulo V, item 27: "Não digais, portanto, ao verdes um irmão ferido: É a justiça de Deus e é necessário que siga o seu curso; mas dizei, ao contrário: Vejamos que meios nosso Pai Misericordioso me concedeu para aliviar o sofrimento de meu irmão...se não me deu, como prova também, ou talvez como expiação, o poder de cortar

o mal e substituí-lo pela benção da paz". (Esta resposta dispensa comentários!).

2- *O órgão que chega ao transplantado não estará impregnado de fluidos do doador e, portanto, não acarretará rejeição ou dificuldades ao receptor?*

Nos últimos tempos, os testes de compatibilidade foram aperfeiçoados, de modo a reduzir, drasticamente, o índice de rejeição de um órgão doado. Com relação aos fluidos do doador, que possam acompanhar o órgão, se isto fosse realmente tão prejudicial, o que seriam dos milhares de pessoas que, todos os dias, recebem transfusão de sangue? Reflitamos!

3- *Se os órgãos precisam ser retirados imediatamente após a morte encefálica, o que pode ocorrer ao espírito se ele ainda não tiver sido desligado?*

Neste caso, compartilhamos da mesma opinião dos espíritos que orientaram a resposta de Chico Xavier no Pinga-Fogo de 1971, exibido pela extinta TV Tupi: "... a Doutrina Espírita vê com bons olhos a doação de órgãos. Mesmo que a separação entre o Espírito e o corpo não se tenha completado, a Espiritualidade dispõe de recursos para impedir

impressões penosas e sofrimentos aos doadores. A doação de órgãos não é contrária às Leis da Natureza, porque beneficia; além disso, é uma oportunidade para que se desenvolvam os conhecimentos científicos, colocando-os a serviço de vários necessitados".

Segundo Divaldo Franco: "se a misericórdia divina nos confere uma organização física sadia, é justo e válido, depois de nos havermos utilizado desse patrimônio, oferecê-lo, graças às conquistas valiosas da ciência e da tecnologia, aos que vieram em carência, a fim de continuarem a jornada. Não há, também, reflexos traumatizantes ou inibidores no corpo espiritual, em contrapartida à mutilação do corpo físico. O doador de olhos não retornará cego ao Além. Se assim fosse, que seria daqueles que têm o corpo consumido pelo fogo ou desintegrado numa explosão?"

Para concluir, amigos leitores, lembremo-nos da assertiva do Cristo: "Conhecereis a verdade e a verdade vos libertará!"

**Márcia Pacciullo**  
marcia\_pacciullo@yahoo.com.br

**Dra. Fernanda Tamer Cardili**

CRM 102.736

MÉDICA ORTOMOLECULAR

Anti-Aging - Clínica Geral - Patologia

Av. Senador César Vergueiro, 610 - 14020-510 - Ribeirão Preto SP

Tels: 16 3623 9199 - 3623 8312 - Fax: 16 3623 8326

## Página Infantil

## MENSAGENS DE ORIENTAÇÃO E REFLEXÃO

## "Como conviver bem com as pessoas?"

“ Todos os dias você observa o quanto as pessoas são diferentes: umas são falantes, desinibidas; outras são caladas, tímidas; umas são muito agitadas; outras são mais calmas; algumas são extremamente comunicativas, extrovertidas; outras são introvertidas e tremem ao simples fato de ter que falar em público. As pessoas extrovertidas de certa forma são mais ouvidas ou notadas, enquanto as tímidas precisam fazer um grande esforço (que, às vezes, pode lhes parecer sobre-humano) para se comunicar, para expor suas ideias, firmar o seu espaço.

Não sei em que categoria você se encontra, mas o que importa é nunca nos utilizarmos do pretexto de que 'sou assim mesmo' para prejudicar alguém, com a desculpa de que 'esse é o meu temperamento', ' não consigo ser diferente'.

'Façamos aos outros o que queremos que eles nos façam', disse Jesus, e se nós seguirmos esse ensinamento, assim como tantos outros que ele nos

deixou ao longo de sua estada na Terra, tornaremos melhor o nosso mundo interior, espalhando-o também a nosso mundo exterior.

Mas como é que esse ensinamento de Jesus funciona na prática?

Funciona assim: quer ser bem tratado? Trate bem aos outros.

Não aceita ser enganado? Jamais engane alguém.

Quer ser respeitado? Respeite a todos indiscriminadamente.

Quer ouvir palavras amáveis? Seja gentil ao falar com as pessoas.

Gentileza gera gentileza, diz o jargão popular, e precisamos incorporar essa mensagem à nossa vida diária. Não perca tempo para colocar em prática esses ensinamentos. Pode parecer difícil no começo, mas com o passar do tempo você verá o quanto as pessoas vão amar você e desejar a sua companhia.”

Obra: **O Jovem quer respostas ...**  
Fátima Moura

## "MENSAGEM AOS JOVENS"

"Meu jovem amigo,

A mocidade cristã é a primavera bendita de luz anunciando o aperfeiçoamento da Terra.

Aceita, com ânimo firme, o roteiro que o Mestre Divino nos oferece.

Coração terno.

Consciência limpa.

Mente pura.

Sentimento nobre.

Conduta reta.

Atitude valorosa.

Disposição fraternal.

O coração aberto às sugestões do bem aclara a consciência, ditando-lhe a grandeza.

A consciência sem mancha ilumina a mente, renovando-lhe as manifestações.

O sentimento enobrecido orienta a conduta, mantendo-a nos caminhos retos.

A conduta irrepreensível determina a atitude valorosa no desempenho do próprio dever e no trabalho edificante.

O gesto louvável conduz a fraternidade, em cujo clima conquistamos a compreensão, o progresso

e o mérito.

Coração aberto à influência de Jesus para enriquecer a vida...

Disposição fraternal de servir incessantemente às criaturas, para que o amor reine, soberano...

Eis, meu amigo, em suma, o roteiro com que a mocidade cristã colaborará no aprimoramento do mundo.”

Obra: **Perante Jesus ,**  
pelo Espírito Emmanuel  
psicografia Chico Xavier

## ATIVIDADES PARA CRIANÇAS

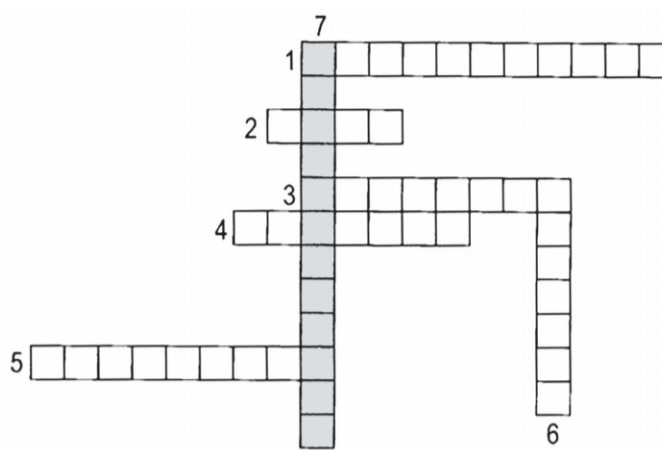

Complete o diagrama abaixo com as virtudes que, se as cultivarmos, poderemos conquistar para o nosso dia a dia.

SIMPLICIDADE  
SINCERIDADE  
AMIZADE  
LEALDADE  
CUIDADO  
PACIÊNCIA  
AMOR

## PARA PENSAR EM NOSSAS FAMÍLIAS ... Para REPRODUZIR E PINTAR:



UNIDOS EM TODOS OS MOMENTOS!

## LITERATURA ESPÍRITA

Sugestão para estudo em grupo de Jovens e toda a família.

TÍTULO: **O JOVEM QUER RESPOSTAS...**

AUTOR: Fátima Moura

EDITORA: EME

CONTEÚDO: "Os jovens, curiosos e inquietos perante a vida, questionam os adultos constantemente, ansiosos

para tudo viver, a fim de compreenderem suas próprias possibilidades e carências e do muito que podem construir em favor de si mesmos e de todos que o cercam.

Este trabalho se destina a esclarecer pais, professores, evangelizadores usando as perguntas mais frequentemente feitas pelos jovens, que são respondidas com base na Doutrina Espírita.”

## CONVITE

CURSO PERMANENTE para a EVANGELIZAÇÃO ESPÍRITA

Local: Centro Espírita Joana de Angelis

Rua Nilo Peçanha, 77 – Jardim Mosteiro – Ribeirão Preto - Horário: 20 Horas

Todas as segundas SEXTAS-FEIRAS de cada mês.

## EVANGELIZAÇÃO INFANTIL

\* A.E. MEIMEI  
Rua Guarujá, 261 - Jardim Paulista - Rib.Preto  
Sábados - 16 às 17hs  
\*ASSOCIAÇÃO ESPÍRITA SEARA DE AMOR  
Rua Antonio Gual, 311 - Sumarezinho - Rib.Preto  
Sábados - Infantil das 8h30 às 11hs  
Adolescentes das 15h30 às 17hs  
Mocidade das 17h30 às 18h30  
\* C.E. AMOR E CARIDADE  
Rua Aurora, 274 - Vila Tibério - Rib.Preto  
Sábados - das 16h00 às 18h00  
\* C.E. APÓSTOLO PEDRO  
Rua Jorge Velho, 59 - Vila Amélia - Rib.Preto  
Sábados - 9h30 às 10h30  
\* C.E. BATUÍRA  
Rua Rodrigues Alves, 588 - Vila Tibério - Rib.Preto  
Domingos - 8h30 às 10hs  
Sábados - 17 às 18hs  
\* C.E. CAMINHOS DO AMOR  
Rua Francisco Bassotelli, 276  
Quintino Facci II - Rib.Preto  
Sábados - das 14h30 às 15h30  
\* C.E. EURÍPEDES BARSANULFO  
(Unificação Kardecista)  
Rua Mariana Junqueira, 504 - Centro - Rib.Preto  
Domingos - 8h30 às 10hs  
Evangelização - 10h15 às 12hs  
\* C.E. PAI JACOB DOS SANTOS  
Rua Barão de Mauá, 188 - Vila Virginia - Rib.Preto  
Domingos - 8h45 às 10hs  
\* C.E. SEAREIROS DE JESUS  
Av. José Luiz Pavanelli, 437  
Avelino Palma - Rib.Preto  
Domingos - 9 às 10hs

\* G.E. AMOR, CARIDADE E AÇÃO  
Rua Eloi Petean, 308 - Jardim Procópio - Rib.Preto  
Domingos - 8h30 às 10hs  
\* G.E. UNIÃO FRATERNA  
Praça 4, nº 65 - Jd. Botânico - Rib.Preto  
Sábados - 14 às 16hs  
Faixa Etária - 03 a 20 anos  
\*GRUPO ESPÍRITA UNIÃO FRATERNA  
Praça Antonino Carosella, nº65 - Jd. Botânico - Rib.Preto  
Sábados - 16:30 às 18hs  
Faixa Etária - 03 a 15 anos  
\* GRUPO DA FRATERNIDADE LUIZ GALVÃO CÉSAR  
Rua Padre Manoel Bernardes, 1036  
Vila Virginia - Rib.Preto  
Sábados - 16 às 17h30  
Fone: 3637-3032  
\* S.E. ALLAN KARDEC  
Rua Monte Alverne, 667 - Vila Tibério - Rib.Preto  
Sábados - 17 às 18h30  
\* S.E. CÁRITAS  
Rua Osório Ferreira, 244 - Cast. Branco Novo - Rib. Preto  
Quartas - 20 às 21hs.  
\* S.E. CASA DA ESPERANÇA  
Avenida dos Andradas, 1255  
Pq.Rib.Preto - Rib.Preto  
Sábados - 15 às 17hs  
Faixa Etária - 03 a 17 anos  
\* S.E. CASA DOS HUMILDES  
Rua Vitória Paschoalin, 497 - Jd. Florestan  
Fernandes - Rib.Preto  
Sábados - 15 às 16hs

\* S.E. DONZELA DE ORLEANS  
Rua: Paraná, 1153 - Ipiranga - Ribeirão Preto  
Domingos - 8h30 às 10hs.  
\* S.E. FONTE VIVA  
Rua Sacadura Cabral, 832 - C. Elíseos - Rib.Preto  
Quartas - 20 às 21hs  
\* S.E. JOANNA DE ÂNGELIS  
Rua Nilo Peçanha, 77 - Jd. Mosteiro - Rib.Preto  
Domingos - 8h45 às 10h30  
Faixa Etária - 03 a 18 anos  
\* S.E. MARIANO DO NASCIMENTO  
Rua: Marechal Mascarenhas de Moraes, 901  
Lagoinha - Rib.Preto  
Evangelização da Família - Pais e Filhos de 02 a 20 anos  
(Infantil - Juventude e Mocidade)  
Aos sábados - 17h00 às 18h00  
\* S.E. NOSSO LAR  
Rua Medeiros de Albuquerque, 904  
Vila Virginia - Rib.Preto  
Domingos - 8h45 às 10hs  
\* S.E. PEQUENINOS DE JESUS  
Trav.São Roque, 108 - Campos Elíseos - Rib.Preto  
Sextas - 20 às 21hs  
Mesmo horário das palestras para os pais.  
\* SANATÓRIO ESPÍRITA VICENTE DE PAULO  
Rua Pará, 1280 - Ipiranga - Rib.Preto  
Domingos - 8 às 9hs  
\* S.E. UNIÃO E CARIDADE  
Rua Marcondes Salgado, 223 - Centro - Rib.Preto  
Terças - 20 às 21hs  
\* S.BENEF. MILTON MATTOS  
Rua Pará, 1603 - Ipiranga - Rib.Preto  
Domingos - 9hs  
Núcleo II  
Rua Américo Batista, 1824 - Ipiranga - Rib.Preto  
Sábados - 15hs

A lista está aumentando, mas ainda faltam os horários de sua Evangelização.  
Ligue ou envie para a Banca do Livro Espírita. Estamos aguardando!



Rua Álvares Cabral, 464  
Conj. 401/405  
(16) 3632-8409  
Centro - Ribeirão Preto



## Artigo

## Jesus - O Mestre

**E**m A Gênese, Kardec afirma que “o maior milagre que Jesus operou, o que verdadeiramente atesta sua superioridade, foi a revolução que seus ensinamentos produziram no mundo, mau grado a exiguidade dos seus meios de ação.”

Ao educar Jesus o fazia com amor e propunha a mudança do comportamento sendo seus atos pautados no respeito e na caridade com o próximo.

Por ser um Espírito com condições morais e intelectuais muito acima dos Espíritos reencarnados na Terra foi capaz de dialogar com os doutores do Templo, com senador romano, com pescadores, com homens comuns daquela época, com mulheres da nobreza, com mulheres e homens de comportamento inadequado e tantos outros com os quais cruzou na sua jornada terrestre e a todos deixando sua mensagem renovadora.

Conseguiu sensibilizar àqueles que nele buscavam esclarecimento e consolação, pois seu método de ensino adequava-se a condição do momento e na capacidade de compreensão de quem o ouvia.

No Sermão do Monte (Matheus.5) utiliza a preleção, deixando para os que o ouviam as lições das Bem-aventuranças que se fazem presentes e consoladoras até os dias de hoje e para a humanidade do futuro. Irmão X relata que essa preleção iniciou-se ao entardecer e terminou quando a noite já estava alta. Há de se considerar que sua explanação envolvia a todos no seu magnetismo e que sua doce persuasão ca-

tivou e reteve seus ouvintes por tão longo tempo.

Quando ensina, Jesus reconhecia o valor da pessoa humana como se pode constatar em Matheus, 5:14: “Vós sois a luz do mundo”; tinha a plena convicção que todo aprendizado se dará a seu tempo e que é constante até o Espírito atingir a condição de puro espírito o que evidenciou na passagem transcrita por Marcos: 4:28: “Primeiro a erva, depois a espiga e por último o grão cheio na espiga”; reconhecia que a aprendizagem só se dá se for baseada na descoberta pessoal o que fica claro, quando ao contar a parábola do bom samaritano, pergunta: “Quem foi o próximo daquele que caiu nas mãos dos salteadores?” (Lc. 10:36); no diálogo com o moço rico. (Lc. 18:18-23) fica evidenciado que o retorno da aprendizagem só pode ser constatado no comportamento do próprio aprendiz bem como todo processo de aprendizagem tem um momento de reflexão do aprendiz sobre seu comportamento: “Aquele dentre vós que estiver sem pecado, atire a primeira pedra”. (João. 8:7); quando afirma que cada árvore é reconhecida pelos seus frutos (Lc. 6:44) Jesus volta à questão da mudança de comportamento como sendo um norteador da aquisição da moral evangélica, mas também é indulgente ao reconhecer que o erro pode ser um processo de aprendizagem “Vai e não tornes a pecar.” (João. 8:11).

A exemplificação constante do que pregava era a fortaleza de seus ensinamentos: “Mulher ninguém te condenou? Eu

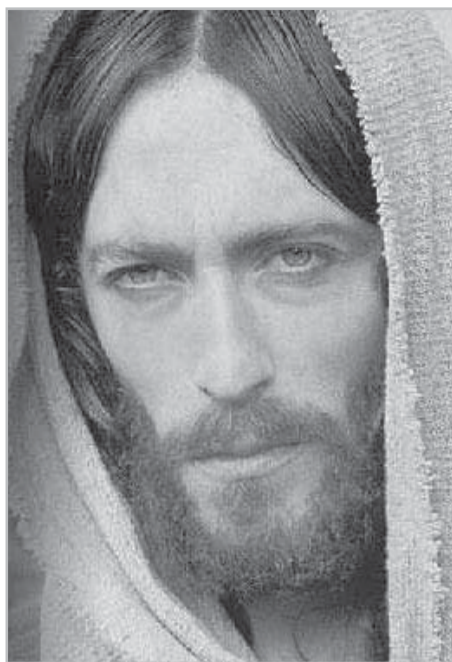

também não te condeno” (João: 8:11); as ilustrações “Olhai os lírios do campo”... (Lc.12:27); a observação -óbolo da viúva-(Lucas. 21:1-4), são paradigmas que Jesus deixou a todos os que pretende educar reconhecendo que o educando não é meramente um receptor de conhecimento, mas um participante ativo dele.

Tomando como base o documento da Unesco “Educação um tesouro a descobrir” que preconiza que a educação se compõe de quatro fases (aprender a conhecer, aprender a fazer, aprender a conviver, aprender a ser) podemos constatar a contemporaneidade dos ensinamentos de Jesus que já abordou esse quatro pilares na sua proposta educativa.

APRENDER A CONHECER: “Conhecereis a verdade e a verdade vos libertará” (João, 8:32).

APRENDER A FAZER: Batei e abri-se-vos-a, buscai e achareis. (Matheus 7:7);

“Muito será pedido a quem muito foi dado”(Lucas 12:28); “Reconhece-se a árvore pelo fruto” (Lucas 6:44): “Faze isso e viverás” (Lucas 10:44).

APRENDER A CONVIVER: “Fazer aos outros o que desejamos que os outros nos façam” (Matheus.7:12)

APRENDER A SER: “Vós sois o sal da Terra, a luz do mundo” (Matheus 5:13-14), Resplandeça vossa luz diante do mundo (Matheus 5:16) Vós sois a luz do mundo (Matheus 5:14); Sede perfeitos (Matheus 5:48).

Obras consultadas:

DELORS, JACQUES, **Educação um tesouro a descobrir**. Brasília: DF: MEC:UNESCO,2003

IRMÃO X- A – **Boa Nova**.13ed.Rio de Janeiro:FEB.1979

KARDEC ALLAN – **A Gênese**. 2ed. Araras:IDE,2000

PEREIRA, SANDRA BORBA - Uma introdução à proposta pedagógica de Jesus, seus princípios norteadores e práticas de ensino”, **Revista “A Reencarnação”**, nº 427, ano LXX.

PRICE, J.M.. **A pedagogia de Jesus**, de, 4ª edição, RJ, JUERP, 1983

Nilza Teresa Rotter Pelá  
ropela.nilza@gmail.com

## Seja assinante do JORNAL VERDADE E LUZ

Notícias e matérias para estudo e reflexão. Edições mensais. P

or apenas **R\$30,00** por ano,

receba o Jornal no seu endereço e você estará, também, participando da divulgação da Doutrina Espírita.

Envie – nome e endereço completo (rua, número, CEP e cidade).

Se já é assinante, renove sua assinatura. Veja na etiqueta de endereçamento o vencimento da assinatura. Aproveite a oportunidade de participar.

### ANDRÉ BORDINI

psicólogo e psicoterapeuta  
CRP 06/75018  
anbordini@ig.com.br

Av. Cel. Fernando Ferreira Leite, 182  
salas 2 e 7 - Jardim Flórida  
(atrás da FAAP entre a  
Av. Independência e Av. Caramuru)  
CEP 14026-020 - Ribeirão Preto-SP

(16) 3911-7278 e (16) 9123-4231 (recado)



### Vera Lúcia Soriani

Psicoterapeuta / Psico-oncologista  
CRP 06/1813

Centro de Psicoterapia Ribeirão Preto  
Rua Cerqueira César, 1094 - Centro  
Tels.: (16) 3610-2026 / 3610-4126 / 8121-3370  
e-mail.: visoriani@gmail.com



A.R.F. - COMÉRCIO DE CEREAIS LTDA.

Rua Sergipe, 379  
(16) 3610.7071 / 3610.5723

Fax: 3610-5685

gferraz@netsite.com.br  
Campos Elíseos - Ribeirão Preto

### Dr. Fábio Tamariní

PSICÓLOGO  
CRP 06/60808-2

Acompanhamento Familiar  
Crianças, Adolescentes, Adultos, Casais e Pais Adotivos  
Individual e ou Grupal  
Dia e Noite  
Seleção e Treinamento Pessoal

Rua Rodrigues Alves, 965  
Vila Tibério - Rib. Preto SP  
Fones: 16 3625-1392 - 3013-1767 - 8155-4921

### Loja Espírita

Fone: (16) 3877 1090

Novo Shopping - Ribeirão Preto

lojaespirita@lojaespirita.com.br

## PORTGLASS

PORTAS E PAINÉIS PARA CÂMARAS FRIGORÍFICAS  
Câmaras Frigoríficas - Túnel de Congelamento  
Salas Climatizadas - Walk in Cooler  
Peças e Equipamentos para Refrigeração  
Projetamos/Fabricamos peças em Fiberglass

R. Cândido P. Lima, 252 - Dist. Industrial Adib Rassi  
Jardinópolis - SP - PABX (16) 3763 9500  
www.portglass.com.br  
alexandre@portglass.com.br

### Dr. Marcelo Tamer Cardili

(atende UNIMED)

CRM - 82.220



### Dr. Renato Tamer Cardili

(atende SÃO FRANCISCO)

CRM - 86.808

Oftalmologia clínica | Cirurgias de miopia, hipermetropia e astigmatismo | Cirurgia em plástica ocular  
Cirurgia de catarata com técnica moderna de facoemulsificação | Lentes de contato

Hospital Oftalmológico Ribeirão Preto - Av. José Adolfo Bianco Molina, 2235 - Jardim Canadá - Ribeirão Preto

Fone: (16) 3623.5811

## Poesia

## O Natal de Jesus

Dezembro já está presente  
Na vida da humanidade  
Deixando tudo diferente  
Num clima de fraternidade!  
A vida até se transforma  
Os povos se tornam irmãos  
A caridade é uma norma  
Pra todos darem as mãos!  
É o Natal de Jesus  
Que vem se aproximando  
Levando sua doce luz  
Pra quem está esperando!  
É neste clima de amor  
Que a paz se torna maior  
E Nosso Mestre e Senhor  
Só quer de nós o melhor!

Léia Conceição Aparecida Pantoni

## Departamento de Mocidades



## Departamento de Mocidade

**B**om meus companheiros, chegamos ao final de mais um ano, um ano de muitas mudanças e transformações.

Gostaria de agradecer a todos os companheiros que trabalharam juntos com o **Departamento de Mocidades** na realização de um grande movimento.

Podemos realizar juntos o Bazar das Mocidades Espiritas, a Noite das Mocidades na Feira do Livro, Noite de Artes das Mocidades, a participação na 40ª COMENESP, na 1ª Prévia da 41ª COMENESP e do 1º EMENESP, não paramos por aí, 2013 nós da **Intermunicipal Ribeirão Preto** vamos realizar a 2ª Prévia da 41ª COMENESP nos dias 19 e 20 de Janeiro, contamos com a presença de todos na organização desse encontro.

Vamos juntos fazer deste movimento de Unificação funcionar, sozinho não fazemos muito e JUNTOS podemos bem mais.

Não podemos esquecer o 9º EEC-DME realizado na cidade de Americana nos dias 2, 3 e 4 de Novembro, foi um encontro emocionante e inesquecível pra quem estava lá, podemos perceber quantas pessoas no Estado de São Paulo tem o mesmo objetivo que o nosso, o de UNIFICAR.

"Trabalhemos juntos e unamos os nossos esforços, a fim de que o Senhor, ao chegar, encontre acabada a obra."

**Vamos dizer todos juntos:** "Sim Jesus, eu aceito" é bem mais do que uma simples frase

É compromisso de amor, é ater-se a suas escolhas

Escolhemos ser o que somos

Escolhemos nossos sonhos, nossas metas, nossas 'asas' e tudo o mais"

Neste ano de 2013 vamos trabalhar juntos e unir nossos esforços assim faremos deste movimento de Ribeirão e Região fluir com o trabalho de todo estado, começamos primeiro em nossas mocidades, partindo depois para nossa cidade e região.

Eu e toda equipe do Departamento de Mocidades agradecemos e desejamos um ótimo Natal e um 2013 cheio de realizações, contamos com todos pra realizarmos em mais um ano cheio de trabalho.

NOITE DE ARTES DAS MOCIDADES  
"O Berço do Espiritismo e Outros Temas"

01 - 12 - 2012 às 19Hs

"A verdadeira obra de arte  
é apenas uma sombra da perfeição divina."  
Michelangelo

INSCRIÇÕES  
Até 15 - 11 - 2012  
mocidade@userp.org.br

LOCAL:  
CENTRO ESPÍRITA ISABEL SOARES DE MORAES  
RUA VISCONDE DE INHOMIRIM, 19  
VILA VIRGÍNIA

ORGANIZAÇÃO DMI RIBEIRÃO PRETO

Banca do Livro Espírita  
"18 de Abril"

Localizada na Praça da Catedral.  
Sempre com os últimos lançamentos

(16) 3236.5719  
Ribeirão Preto



Venha  
sonhar!!!

## "ORQUIDEAS"

Manutenção, vendas e orientações

www.orkuidariosantaterezinha@blogspt.com.br

Silvia - 16 9778-5270

Visite o Portal



ribeiraoespirita.com.br

o seu espaço de compartilhamento fraterno.

www.ribeiraoespirita.com.br

Ignêz Rizzo  
Esteticista e Cromoterapeuta

Corporal

Capilar

Massagem

Drenante - Linfática

Double  
Hidratação

Double  
Tratamento

✓Controle Oleosidade

✓Caspa: Caspa Olcosa

Agende: (16) 9274.4629 - 3237.4629 - rizzoignez@ig.com.br  
Rua José Urbano, 181 sl 04 - Jana Mix - Jd. Macedo - Rib. Preto/SP



Empresa sólida há 15anos no  
ramo de guincho e auto socorro  
Profissionais treinados e capacitados  
Credenciada a seguradoras

**Guincho e Auto Socorro Veloz**

FONE: 16 3023-3131

16 9138-5205 - 7813-0720 - ID 96\*30445

**OBESIDADE INFANTIL**  
**DIETA PARA EMAGRECIMENTO,**  
**COLESTEROL E ANEMIA.**

*Veridiana Tamer Cardili*

nutricionista - CRN 11990

(16) 8159-5333

veridianacampos@uol.com.br

OÁSIS  
PLAZA

3024-3000

reservas@oasisplaza.com.br

**HOTÉIS OÁSIS**

Ribeirão Preto

*Tarifas reduzidas  
para formaturas,  
casamentos e eventos*

www.hoteisoasis.com.br

OÁSIS  
TOWER

3878-3000

reservas@oasistower.com.br

## Tema do mês

## Perfeição Moral - Jesus

**T**odas as virtudes têm o seu mérito. Mas a sublimidade da virtude consiste no sacrifício do interesse pessoal para o bem do próximo sem segunda intenção. O apego às coisas materiais é um indício notório de inferioridade, pois quanto

mais o homem se apegar aos bens deste mundo, menos compreende o seu destino. O princípio das paixões é natural, logo não é mau em si mesmo. A paixão está no excesso provocado pela vontade. O princípio foi dado ao homem para o bem e as paixões podem

conduzi-lo a grandes coisas. As paixões são como um cavalo que é útil quando governado. Egoísmo é o vício mais racional. Dele deriva todo o mal. Quem quiser se aproximar da perfeição moral deve extirpar do seu coração todo sentimento de egoísmo, porque é in-

compatível com a justiça, o amor e a caridade. À medida que os homens se esclarecem sobre as coisas espirituais, dão menos valor às materiais. Em seguida, é necessário reformar as instituições humanas. O homem prova a sua elevação quando todos os atos da sua vida corpórea constituem a prática da lei de Deus e quando compreende por antecipação a vida espiritual. O meio prático mais eficaz para se melhorar nesta vida e resistir ao arrastamento do mal, conforme já disse um sábio da antiguidade, é "conhece-te a ti mesmo" "Quem dizem os homens que é o Filho do Homem? E eles responderam: Uns dizem que é João Batista, mas outros que é Elias, e outros Jeremias ou algum dos profetas. Disse-lhes Jesus: E vós, quem dizeis que sou eu? Respondendo Simão Pedro, disse: Tu és o Cristo, filho do Deus vivo. E respondendo Jesus, lhe disse: Bem-aventurado és, Simão, filho de Jonas porque não foi a carne e o sangue que te revelaram isso, mas sim meu Pai, que está nos Céus. Para alguns Jesus é apenas um sábio, um filósofo, ou um profeta. O Espiritismo afirma ser Jesus filho de Deus, como respondeu Pedro e confirmado pelo próprio Mestre. "Jesus é para o homem o tipo de perfeição moral a que pode aspirar a Humanidade na Terra. Deus no-lo oferece como o mais perfeito modelo e a doutrina que Ele ensinou é a mais pura expressão da sua lei, porque Ele estava animado do Espírito divino e foi o ser mais puro que já apareceu na Terra.

José Argemiro da Silveira

## Temas para escala de Expositores da USE -2012

### Tema Central

### As leis morais

(Terceiro Livro de "O Livro dos Espíritos" – Análise de atualidades)

#### Janeiro

A lei Divina ou Natural

#### Fevereiro

Lei de Adoração

#### Março

Lei do Trabalho

#### Abril

Lei da Reprodução

#### Mai

Lei de Conservação

#### Junho

Lei de Destruição

#### Julho

Lei de Sociedade

#### Agosto

Lei de Progresso

#### Setembro

Lei de Igualdade

#### Outubro

Lei de Liberdade

#### Novembro

Lei de Justiça, Amor e Caridade

#### Dezembro

Perfeição Moral – Jesus

## PALESTRAS DA USE - RP

## DEZEMBRO 2012

### TEMA: PERFEIÇÃO MORAL - JESUS

Data	Horario	Sociedade	Orador
02	19:00	S E ALLAN KARDEC Rua Monte Alverne 667 - Vila Tibério	Adauri Antonio Camacho
05	20:00	PROGRAMA A.J.E. - RÁDIO EDUCATIVA R João Ribeiro 911 - Lapa	José Argemiro da Silveira
09	20:00	S E CÁRITAS Rua Osório Ferreira 244 - Jardim Castelo Branco Novo	Basílio Leme
10	20:00	C E BATÚIRA R Rodrigues Alves 588 - Vila Tibério	Ivanir Fernandes Passos
10	20:00	S E PEQUENINOS DE JESUS Travessa São Roque 108 - Campos Elíseos	Geraldo Valadares
10	20:00	C E PAI JACOB DOS SANTOS R Barão de Mauá 188 - Vila Virgínia	José Argemiro da Silveira
10	20:00	C E DEUS E CARIDADE (SERTÃOZINHO) R Carlos Gomes 878 -	Murillo Rodrigues Alves
11	20:00	C E AMOR E CARIDADE (SANTA RITA DO PASSA QUATRO) R José Villa Real 10 -	Francisco Sérgio Nalini
12	20:00	S E FONTE VIVA R Sacadura Cabral 832 - Campos Elíseos (Vila Tamandaré)	Joaquim Teodoro Alves
12	20:00	A E SEARA DE AMOR R Antônio Gual 311 - Monte Alegre	Lúcia Helena Vitali
12	20:00	S E NOSSO LAR R Medeiros e Albuquerque 904 - Vila Virgínia - (Jd Piratininga)	Jorge Jossi Wagner
13	20:00	C E AMOR E CARIDADE JESUS E MARIA R Tamandaré 594 - Campos Elíseos	Geraldo Valadares
15	18:00	G E PEREGRINOS FRANCISCO DE ASSIS R Ana Amado 343 - Jardim Zara	Weber dos Santos
16	09:00	ASSOCIAÇÃO DISTRIBUIDORA DE PÃO AOS POBRES R João Ribeiro 911 - Campos Elíseos	José Roberto Marcelo
17	20:00	G E BEZERRA DE MENEZES (SANTA ROSA DO VITERBO) R Eugênio Meloni 195 -	Vera Lúcia C.R. de Souza
17	20:00	C E DONZELA DE ORLEANS R Paraná 1153 - Ipiranga	Arthur Egidio Tamburus
17	20:00	S BENEFICENTE MILTON MATTOS Rua Pará 1603 - Ipiranga	Valmir de Lima
17	20:00	S E ALLAN KARDEC (SERRANA) R João Amâncio 209 -	Alfredo José Rodrigues
18	19:30	CASA DA VERDADE Rua Santos 1530 - Vila Carvalho	Regina Helena Roque
18	20:00	S E UNIÃO E CARIDADE R Marcondes Salgado 223 - Centro	José Alencar Santana Magalhães
18	20:00	CASAS DE BETÂNIA ASSOCIAÇÃO ESPÍRITA R André Rebouças 1434 - Ipiranga	José Alexandre Machado
19	20:00	S E CASA DOS HUMILDES R Vitorino Pasqualini 497 - Ribeirão Verde	Edwaldo Edner Joviliano
19	20:00	S E ANJO ISMAEL Rua Álvares de Azevedo 1551 - Vila Tibério	Solange A Nogueira Bataglion
19	20:00	C E SANTO AGOSTINHO R João Ramalho 1224 - Campos Elíseos	Edegar Tão
20	20:00	C E FRANCISCO DE ASSIS (CRAVINHOS) R Pedro de Gásperi 136 -	Nilza Teresa Rotter Pelá
21	20:00	C E EURÍPEDES BARSANULFO (CAJURU) R Ariodante Mazetti 220 -	José Antônio Luiz Balieiro
21	20:00	UNIFICAÇÃO KARDECISTA R Mariana Junqueira 504 - Centro	João Batista Boresso
24	20:00	S E CASA DA ESPERANÇA Av dos Andradas 1255 - Jardim Marchesi	NÃO HAVERÁ PALESTRA
25	20:00	ASSOCIAÇÃO BENEFICENTE IRMÃOS DA BOA VONTADE R Major de Carvalho 801 - Campos Elíseos	NÃO HAVERÁ PALESTRA
25	20:00	C E EMMANUEL (BENTO QUIRINO) R João Martinho 253 -	NÃO HAVERÁ PALESTRA
25	20:00	S E JOANA D'ARC R Henrique Dumont 247 - Jardim Paulista	NÃO HAVERÁ PALESTRA
26	20:00	C E AMOR E CARIDADE R Aurora 274 - Vila Tibério	Oscar Costa
26	20:00	C E SEAREIROS DE JESUS Av José Luiz Pavanelli 437 - Parque Industrial Avelino Palma	Anésio Jotta
26	20:00	SANATÓRIO ESPÍRITA VICENTE DE PAULO R Pará 1280 - Ipiranga	Lilian Carla de Jesus
26	20:00	S E CASA DO CAMINHO (BONFIM PAULISTA) R Carlos Norberto 139 -	Mauro Luiz Meireles
27	20:00	C E APÓSTOLO PEDRO R Jorge Velho 59 - Vila Tibério	Marcos André Papa
27	20:00	C E PEQUENINO EURÍPEDES BARSANULFO (PONTAL) R Lourenço Barros Moura 204 -	Daniel Fernando Magrini
28	20:00	S E ISABEL SOARES DE MORAIS R Visconde Inhumirin 19 - Vila Virgínia	Denizard Castaldelli
28	20:00	C E ANDRÉ LUIZ (LUIZ ANTÔNIO) R Rio de Janeiro 173 -	Carlos Alberto Correa Fonseca
28	20:00	SOCIEDADE KARDECISTA CAMINHO DE LUZ (PRADÓPOLIS) R Domingos Marcarí 737 -	NÃO HAVERÁ PALESTRA
28	20:00	C E PEDRO LAMEIRA DE ANDRADE (SÃO SIMÃO) R Cel. Avelino Pires de Oliveira 625 -	Mauro Luiz Meireles
28	20:00	S E BENEDITO ROSA DE JESUS Rua Prudente de Moraes 1589 - Vila Seixas	Marcia Helena Mota Pacciullo
29	19:00	ASSOCIAÇÃO DE COSTURA MEIMEI R Guarujá 261 - Jardim Paulista	José Antônio Luiz Balieiro
30	20:00	S E MARIANO DO NASCIMENTO R Marechal Mascarenhas de Moraes 901 - Lagoinha	Adriano Pezolato
31	20:00	UNIÃO ESPÍRITA DE RIBEIRÃO PRETO R João Ramalho 188 - Campos Elíseos	José Alencar Santana Magalhães
31	20:00	C E CAMINHOS DO AMOR R Francisco Bassotelli 276 - Quintino Facci II	NÃO HAVERÁ PALESTRA
31	20:00	G E UNIÃO FRATERNA Praça Antonino Carosella 65 - Jardim Botânico	Edegar Tão



**10 A 12  
DE FEVEREIRO  
DE 2013  
BEBEDOURO/SP**

**AS FORÇAS DO BEM**

**XXXI CONRESPI**

Confraternização Regional  
da Família Espírita

**Inscreeva-se com o dirigente  
da sua Casa Espírita**



*Acreditamos e desejamos que a fé em Deus e o trabalho no bem desfaça as distâncias, aproxime os povos e torne a terra um mundo cada vez melhor!*

*Jornal Verdade e Luz*

**COMECE BEM  
SUA SEMANA**

**Ouçã aos  
domingos pela  
Rádio CMN – 750 AM**

**Programa Espírita  
Verdade e Luz**

**Das 06:00 às 07:00 horas**



- Esclarecimento
- Conforto
- Estudo da Doutrina Espírita

**U.S.E. INTERMUNICIPAL DE RIBEIRÃO PRETO**

# CURSO BÁSICO DE ESPERANTO



**INÍCIO: 07/02/2013**

**HORÁRIO: DAS 19:00 ÀS 21:00**

**AULAS TODAS AS QUINTAS-FEIRAS**

**LOCAL: CENTRO ESPÍRITA BATUIRA  
RUA RODRIGUES ALVES, 588**

**PARA CADA POVO A SUA LÍNGUA.**

**PARA TODOS OS POVOS O ESPERANTO.**

**CURSO GRATUITO**

**VALOR DO MATERIAL: R\$ 50,00 NA INSCRIÇÃO.**

**INFORMAÇÕES E INSCRIÇÃO: 9262-6772 (RODRIGO)  
9211-8847**

**ESTU  
BONVENA !!!!!**

**LIVRARIA ESPÍRITA  
VERDADE  
E LUZ**



**U.S.E.**

União das Sociedades Espíritas  
Intermunicipal de Ribeirão Preto

Fone/fax: (16) **3610-1120**

E-mail: [livro@userp.org.br](mailto:livro@userp.org.br)

Site: [www.userp.org.br](http://www.userp.org.br)

Praça Carlos Gomes s/nº  
Centro - Ribeirão Preto - SP